Таможенные досмотры снимут на видео с трех ракурсов

Страница 4

Яков Миркин: Нужно вернуть производство самых простых вещей в Россию

Страница 9

Российская Газета

Общественно-политическая газета. Выходит с ноября 1990 года. **Понедельник, 9 июля 2018.** № 146(7609) **www.rg.ru**

Столичный выпуск

2 **Татьяна Голикова** о главных направлениях национального проекта по демографии

3 **В Москве открылся** Ситуационный центр для поиска потерявшихся или пострадавших детей

3 **«Фактор Трампа»** назвали угрозой для роста эффективности транспорта

4 **В детских телепередачах** может появиться реклама

5 **Зафиксированы случаи** лже-проверок малого бизнеса

6 **В Таиланде** начали эвакуацию детей из пещеры

Только в «РГ» Глава Росстата Александр Суринов — о любимой еде россиян, инфляции для бедных и новой переписи населения

Стат-секрет

Марина Гусенко, Нина Егоршева

В этом году инфляция для богатых оказалась выше, чем для бедных, хотя обычно бывает наоборот. Об этом «Российской газете» сообщил глава Росстата Александр Суринов. И объяснил, почему.

Рассказал он и о том, что предпочитают есть россияне и чего не хватает в их рационе. А также — почему бизнес не любит отвечать на вопросы статистиков.

Александр Евгеньевич, как известно, чем беднее человек, тем выше для него инфляция. Что показали последние замеры?

АЛЕКСАНДР СУРИНОВ: Действительно, цены на товары и услуги, которые составляют корзину потребления бедного населения, как правило, растут быстрее, чем цены в корзине основных потребителей и богатых. Мы ежегодно измеряем инфляцию населения с разными доходами.

Инфляцию бедных считаем путем сопоставления величины прожиточного минимума (по сути, стоимость потребительской корзины бедных людей) на сегодняшний день с его вчерашней стоимостью. За первые пять месяцев этого года отличие в темпах роста цен на потребительские товары и услуги для групп населения с различным уровнем доходов было незначительным — 0,2 процента при увеличении цен на товары и услуги в среднем по России на 1,6 процента. И на этот раз больше инфляция оказалась у богатых.

Акцент

> За первые пять месяцев этого года инфляция для богатых оказалась на 0,2 процента выше, чем для бедных

Александр Суринов: Доля россиян с доходами ниже прожиточного минимума два года почти не меняется и составляет 13,2%.

СЕРГЕЙ КУКСИН

Это в первую очередь связано с динамикой цен на виды услуг, потребляемых населением, входящим в эти группы. Так, в расходах населения с наибольшими доходами заметное место занимают такие статьи, как зарубежный туризм, медицинские услуги, гостиницы, ремонт и техническое обслуживание транспортных средств, цены на которые росли ускоренными темпами (на 1,0—4,5 процента).

В расходах на услуги, потребляемые населением с наименьшими доходами, самое значительное место занимают коммунальные услуги, тарифы на которые в первые пять месяцев года практически не изменились. В результате цены и тарифы на услуги для групп населения с наибольшими и наименьшими доходами в мае по сравнению с декабрем предыдущего года стали выше на 1,3 процента и 0,6 процента соответственно.

Недавно министр труда Максим Топилин сказал, что состав потребительской корзины, скорее всего, будет пересмотрен, а возможно, от нее и откажутся. А бедность будут считать по-новому. Как вы думаете, нужны такие перемены?

АЛЕКСАНДР СУРИНОВ: Сейчас мы рассчитываем все существующее в мире многообразие показателей неравенства и бедности. Все абсолютно. Медианные значения заработков и доходов, их уровни наблюдаются у получателей, находящихся в середине исследуемой совокупности, то есть 50 процентов получателей имеют заработную плату или доход ниже этого значения и 50 процентов — выше. И модальную — это когда значение заработной платы встречается чаще всего в исследуемой совокупности работников. Считаем бедность и по стандартам Евросоюза.

А однодолларовую бедность считаете?

АЛЕКСАНДР СУРИНОВ: Конечно. Это доля населения, которое живет менее чем на 1,08 (в настоящее время 1,9) доллара в день по международным ценам.

→ 9

В этом году в России пройдет пробная перепись населения. Это репетиция переписи 2020 года.

PHOTOXPRESS

ПРАВО Предлагается повысить судебную пошлину

Споры подорожают

Евгения Семзарова

ПРЕДСЕДАТЕЛЬ Совета судей Виктор Момотов выступил с предложением повысить судебную пошлину по ряду дел. При этом он подчеркнул, что повышение не должно коснуться дел, связанных с защитой социальных прав граждан, а также споров граждан с чиновниками.

Это заявление прозвучало на заседании Клуба имени Д.Н. Замятнина, созданного для экспертной поддержки судебной реформы. Там Виктор Момотов обратил внимание на постоянный рост судебной нагрузки.

«Сегодня российские суды рассматривают около 18 миллионов гражданских и административных дел в год, в то время как 10 лет назад судебная нагрузка была вдвое меньше, — рассказал он. — Каждый год эта нагрузка возрастает на 8—10 процентов. В других правопорядках, относящихся к континентальной и англо-американской системам, нет ни одного примера такого интенсивного роста судебной нагрузки».

По его словам, целесообразным шагом в такой ситуации станет соразмерное повышение государственной пошлины, позволяющее улучшить финансирование судебной системы и «отсечь» целый массив очевидно надуманных исков.

Там, где речь о социальной защите человека, повышения не будет.

→ 5

ТОРГОВЛЯ Россия объявила об ответных мерах на пошлины США

В ход пошли бульдозеры

Евгений Гайва, Игорь Зубков

ПРАВИТЕЛЬСТВО объявило об ответных мерах на американские пошлины на сталь и алюминий. Вслед за Китаем, Евросоюзом и другими крупнейшими игроками Россия опубликовала список товаров из США, на которые вводятся повышенные ставки импортных пошлин в размере от 25 до 40 процентов. Они начнут применяться через месяц.

В российский список вошли некоторые виды строительно-дорожной техники (бульдозеры, грейдеры и т. д.), нефтегазового оборудования, инструменты для обработки металлов и для бурения скальных пород, а также оптоволокно, всего 79 позиций товарной номенклатуры. «Дополнительные пошлины поддержат российские предприятия, выпускающие аналогичную продукцию, — заявил министр экономического развития Максим Орешкин. — Они смогут заместить американские поставки на внутреннем рынке».

В перечне отсутствуют потребительские и критически важные товары (например, авиатехника, транспортные средства и запчасти, лекарства и медтехника). В целом, как отмечает ведущий научный сотрудник РАНХиГС Александр Пахомов, перечень достаточно ограничен.

→ 3

ФУТБОЛЬНОЕ ОБОЗРЕНИЕ

Глава ФИФА Джанни Инфантино считает, что Россия проводит фантастический чемпионат мира.

REUTERS

РЕВЕРАНС ОТ ИНФАНТИНО

Михаил Гусман, первый заместитель генерального директора ТАСС

Президент ФИФА Джанни Инфантино рассказал о своих впечатлениях о ЧМ-2018 и поблагодарил Россию за отличную организацию мирового праздника футбола.

Господин президент, чемпионат мира по футболу в России вступает в финальную фазу, и у меня вопрос: вы довольны?

ДЖАННИ ИНФАНТИНО: Я очень счастлив! Мне кажется, нужно придумать новые слова, чтобы охарактеризовать этот чемпионат мира. Просто фантастика. Все великолепно. Невероятная атмосфера. Замечательные люди, прекрасные матчи. Это великое событие, быть свидетелем которого — большая честь!

Много раз в ходе подготовки к этому событию, вы говорили, что ожидаете, что этот турнир станет самым лучшим в истории чемпионатов ФИФА. Сейчас вы не изменили своего мнения?

ДЖАННИ ИНФАНТИНО: Нисколько. Россия задала новую планку, новый эталон проведения таких соревнований. 11 городов, принимающих чемпионат, просто невероятны. Все 12 стадионов фантастического уровня, построены по последнему слову техники. Но не только это. Еще сами города. Они красивые, с богатой историей и культурой, о которых многие не знали и теперь открывают для себя благодаря этому чемпионату. И еще люди. Было отобрано 17 тысяч волонтеров, которые представляют собой лицо России. На лицах у всех улыбки. И атмосфера настоящего праздника футбола.

→ 12

Судьба матча Россия—Хорватия решилась лишь в серии послематчевых пенальти.

МИХАИЛ СИНИЦЫН

Станислав Черчесов подвел итоги выступления сборной России на ЧМ-2018 / стр. 11

Наша команда поблагодарила своих болельщиков в фан-зоне на Воробьевых горах Москвы / стр. 11

Англия, Франция и Бельгия выиграли четвертьфиналы в основное время / стр. 12

Официальные курсы валют ЦБ России с 07.07.18

Австралийский доллар	46,7542	Венгерский форинт**	22,8139	Индийская рупия**	91,5786	Новый туркменский манат	18,0605	Таджикский сомони*	68,7202	Шведская крона*	71,9375
Азербайджанский манат	37,0976	Вон Республики Корея***	56,5580	Казахстанский тенге**	18,3602	Норвежская крона*	78,3156	Турецкая лира	13,7206	Швейцарский франк	63,5922
Армянский драм**	13,0687	Гонконгский доллар*	80,4271	Канадский доллар	48,0634	Польский злотый	16,9869	Узбекский сум****	80,4481	Южноафриканский рэнд*	46,6193
Белорусский рубль	31,7913	Датская крона*	99,1979	Киргизский сом**	92,3843	Румынский лей	15,8529	Украинская гривна*	23,9551	Японская иена**	57,0694
Болгарский лев	37,7951	Доллар США	63,1216	Китайский юань*	94,9511	СДР	88,9295	Фунт стерлингов	83,6046		
Бразильский реал	16,0513	Евро	73,9028	Молдавский лей*	37,7409	Сингапурский доллар	46,3652	Чешская крона*	28,4973		

*За 10
**За 100
***За 1000
****За 10000

4 607044 060111 18128

Российская газета
www.rg.ru
9 июля 2018
понедельник №146 (7609)

АКТУАЛЬНО

Проект по демографии поддержит людей всех возрастов

ОТ МАЛА ДО ВЕЛИКА

Ирина Невинная

ПРОЕКТ «Старшее поколение» — одно из пяти направлений национального проекта по демографии. Главная его цель—обеспечить гражданам страны активное долголетие, об этом сказала вице-премьер Татьяна Голикова, обсуждая с представителями регионов, как будут разрабатываться и выполняться новые нацпроекты в социальной сфере.

Уже сегодня во многих регионах есть социальные программы, ориентированные на людей пенсионного возраста. Одно из перспективных и востребованных направлений—создание социальных учреждений, в которых пожилые граждане получают присмотр и уход в течение дня, а еще общаться и делать что-то полезное. Их можно назвать как угодно: клуб, лагерь для взрослых, дневной «дедсад», но суть одна: человек остается жить в семье (уходить из нее в стационарный пансионат большинство стариков не хочет), но днем, когда дети на работе, получает необходимую помощь и не чувствует себя одиноким.

«В проекте «Старшее поколение» важен мультидисциплинарный подход,—отметила Голикова.—Это не только создание необходимой социальной инфраструктуры, но и решение проблем с медпомощью, развитие гериатрической помощи, открытие соответствующих отделений и подготовка врачей-гериатров». Стоит задача не просто увеличить среднюю продолжительность жизни россиян (к 2024 году—до 78 лет), но и обеспечить именно активное долголетие, продлить здоровую жизнь.

> На выполнение демографических проектов правительство выделяет 3,5 триллиона рублей

По-прежнему ключевой задачей в области демографии остается и стимулирование рождаемости, поддержка семей с детьми. «В этом мы рассчитываем на инициативу регионов, их слбственные наработки,—сказала Татьяна Голикова.—В ходе данного проекта будет накоплен региональный опыт, который в дальнейшем будет распространен на всю страну». Речь идет о возможностях, связанных с использованием материнского капитала (в регионах в дополнение к федеральным выплатам предлагают свои), а также о других социальных выплатах семьям с детьми. По-прежнему будут развиваться и программы льготной ипотеки.

Третье направление, тесно связанное с предыдущим,—создание мест в детсадах и яслях для детей до 3-х лет. Это важно для того, чтобы молодые женщины не выпадали надолго из активной жизни и могли продолжать работать.

Наконец, еще два федеральных проекта из демографического «пакета» предназначены всем возрастам. Речь идет о формировании у людей ориентира на сохранение собственного здоровья, что невозможно без поддержания здорового образа жизни. Голикова отметила, что созданные семь лет назад центры здоровья и кабинеты медицинской профилактики, которые должны были взять на себя функцию по предупреждению заболеваний, нужно задействовать более активно. Школы и дни здоровья, программы для людей, желающих снизить вес, бросить курить,—все это потребует от региональных властей дополнительных усилий. А для людей, которые хотят приобщиться к спорту, предназначен еще один проект—«Новая физическая культура населения». Сейчас спортивные услуги—клубы, фитнес-центры—довольно дороги. Задача—создать и модернизировать спортивную инфраструктуру для того, чтобы любой мог без труда заняться той активностью, которая ему по душе.

Общие затраты по всем демографическим проектам за 6 лет составят порядка 3,8 триллиона рублей, отметила Голикова. Причем львиную долю денег выделят регионам из федерального бюджета: более 3,5 триллиона.

Президент Владимир Путин побеседовал с легендами футбола

Фан-зона «Кремль»

РИА НОВОСТИ

В конце встречи со звездами мирового футбола Владимиру Путину подарили майку с номером 11.

Кира Латухина

Президент встретился в Кремле со звездами мирового футбола. На чаепитие пригласили Диего Форлана, Лотара Маттеуса, Марко ван Бастена, Рио Фердинанда, Петера Шмейхеля, Хорхе Кампоса, Звонимира Бобана, Александру Скотт, а также первого вице-президента РФС Никиту Симоняна, главу ФИФА Джанни Инфантино и помощника президента РФ Игоря Левитина.

Болельщики из многих стран создают атмосферу доверия и праздника, сказал глава государства. Десятки тысяч людей приехали в Россию из разных уголков мира. И они видят, как радушно их здесь принимают. «Так называемые народные журналисты, те люди, которые работают сами от себя, в своем личном качестве в социальных сетях, как раз и способствовали тому, что многие стереотипы о России просто рухнули. Люди увидели, что Россия—это гостеприимная страна, доброжелательно настроенная к тем, кто к нам приезжает»,—отметил он.

«Фанаты во многих странах ведут себя по-разному... Но наши любители футбола воспринимают тех, кто приехал к нам поболеть за свои команды, как друзей, как людей из общей, расширенной футбольной семьи»,—продолжил Владимир Путин. Поэтому стараются сделать все для того, чтобы гости почувствовали себя в России как дома.

Акцент

> Россия стала подлинно футбольной страной

Чемпионат проходит на высокой ноте, много сюрпризов, сказал президент. «Собственно говоря, в этом и есть прелесть спорта, спортивной борьбы: побеждает всегда сильнейший—оттого, как подготовлена команда, оттого, какую тактику использовали против соперника. Непредсказуемость и делает эту игру такой замечательной и такой интересной, в которую влюблены действительно миллионы людей на всей планете»,—добавил он.

Но есть еще одна составляющая первенства—невероятный положительный импульс в развитии спорта. В России любят футбол и вложили немало средств в строительство инфраструктуры. И теперь особое внимание будет уделено развитию футбольного наследия. «После окончания первенства составим целый план использования созданной спортивной, инженерной, транспортной инфраструктуры для развития физической культуры в стране»,—заявил Путин.

«Две вещи произошли на этом чемпионате мира,—заявил Инфантино.—Первое, Россия стала действительно подлинно футбольной страной, и после игры России с Испанией, после того как Россия прошла в четвертьфинал этот вирус футбола распространился по всей стране».

«Вторая важная вещь заключается в том, что мы все влюбились в Россию»,—продолжил глава ФИФА. «Вы говорите о стереотипах: да, это правда, возможно, они были. Но когда человек приезжает сюда, когда встречает людей, которые здесь живут, когда видит Москву, например, в ее совершенно непередаваемой красоте, когда видит болельщиков из разных стран, как они празднуют вместе с россиянами, видит всю эту атмосферу—он не может не влюбиться в страну»,—сказал он. Новый образ России—это и улыбающиеся, дружелюбные полицейские, готовые помочь болельщикам, считает Инфантино. Он признался, что чувствует себя на ЧМ в России «ребенком в магазине игрушек», и поблагодарил Россию за гостеприимство. «И к тому же мы видим замечательный футбол от команд, и весь мир этой игрой наслаждается»,—заключил глава ФИФА.

«Чемпионат мира—это совершенно особенная для России вещь. И я знаю, что россияне, возможно, не были довольны в последние 10—15 лет своей национальной командой по футболу, но сейчас мы видим, как национальная команда влюбила в себя россиян»,—заметил Маттеус. «Я принимал участие в десяти чемпионатах мира: в пяти—как игрок и в пяти—как футбольный функционер, и я могу сказать, что это лучший чемпионат мира, который был организован за последнее время»,—сравнил он.

Фоторепортаж смотрите на сайте rg.ru/art/1564486

ТЕМ ВРЕМЕНЕМ

Герои на поле

Владимир Путин отметил волевую игру футболистов сборной России в матче против команды Хорватии и пригласил игроков и главного тренера Станислава Черчесова на обсуждение итогов чемпионата, сообщил пресс-секретарь президента Дмитрий Песков. Президент смотрел матч Россия—Хорватия и считает наших футболистов героями. «Смотрел. Болел. Наши проиграли в честной красивейшей игре. Но для нас они молодцы. Герои. Они умирали на поле. Мы гордимся ими!»—сказал «Интерфаксу» Дмитрий Песков. «И мы желаем успехов тем, кто остался в игре»,—добавил он.

Продолжение темы — на с. 11.

ПРАВИТЕЛЬСТВО Кабмин усовершенствует механизмы поддержки семей с детьми

Семейный совет

Владимир Кузьмин

Правительство в следующие несколько лет усовершенствует механизмы поддержки семей с детьми, в том числе расширит возможности для использования материнского капитала. Семьи, где растут четверо и более детей, получат право на льготную ипотеку.

Президент Владимир Путин в мае прошлого года своим указом объявил 2018—2027 годы Десятилетием детства. В этот период государство должно усовершенствовать политику в сфере защиты материнства и детства, поддержки семей.

В пятницу премьер-министр Дмитрий Медведев провел совещание, на котором обсуждался план основных мероприятий на ближайшие три года. «Сотни тысяч семей с детьми получают от государства расширенный пакет материальных гарантий. До 2020 года мы усовершенствуем механизмы этой поддержки, разработаем новые, в том числе на основе социального контракта, расширим использование программы материнского капитала»,—подчеркнул премьер.

Один из главных вопросов, волнующих многие семьи,—жилье. Сегодня для семей с двумя и тремя детьми ставка по ипотеке снижена до 6 процентов. «Мы готовим поправки в законодательство, после которых льготной ипотекой смогут воспользоваться семьи при рождении четвертого и последующего детей»,—заявил председатель правительства.

Абсолютным приоритетом госполитики станет безопасность и образование детей. «Надо совершенствовать систему профилактики, медицинской помощи. Целый ряд сопряженных вопросов также должен решаться, включая вопросы питания, здорового и активного образа жизни, спортивного воспитания»,—указал Медведев.

РИА НОВОСТИ

Дмитрий Медведев: Десятилетие детства дает возможность сделать такую работу более системной для всех уровней власти.

По части образования первые шаги уже сделаны. В частности, нет больше очередей в детские сады, а в яслях создано более одного миллиона дополнительных мест. Начата программа строительства и реконструкции школ. «Первые объекты уже введены в эксплуатацию. К 2025 году у нас должно появиться более 6,5 миллиона дополнительных учебных мест»,—напомнил глава кабмина.

Спикер Совета Федерации Валентина Матвиенко обратила особое внимание на то, что это должны быть школы будущего: с бассейнами и всей инфраструктурой. А сейчас в 2,5 тысячи школ нет даже теплых туалетов. «Это не стоит больших денег. Это вопрос внимания»,—подчеркнула она. «Это задача регионов. Тут даже нечего обсуждать. Надо просто сказать номера школ и поставить эту задачу перед субъектами Федерации. Если не решат, пусть тогда сами выходят там и строят все»,—отреагировал на проблему премьер.

Спикер Совфеда также предложила внимательно присмотреться к инфраструктуре здравоохранения. «Есть детские больницы, где нет отопления, которые не ремонтировались по 50—60 лет, которые являются отделениями многопрофильных больниц и так далее,—рассказала Матвиенко.—На самом деле это не космические средства. Мы даже примерно представляем размер этих средств, естественно, с участием регионов». За 10 лет, уверена она, государству вполне по силам привести здесь все в порядок и поставить современное оборудование.

Дмитрий Медведев утвердил план основных мероприятий в рамках Десятилетия детства на период 2018—2020 годов. Это направление будет вести специально создаваемый координационный совет при правительстве.

Документ предполагает, что за ближайшие три года будет полностью обеспечена потребность в местах в яслях. На эти цели в 2018—2019 годах выделяется по 24 миллиарда рублей. В ответственности министерства просвещения и регионов создание более 150 тысяч новых мест в школах. В следующем году разработают требования к здоровому, безопасному и физиологически полноценному питанию детей в оздоровительных организациях и школах. В число мероприятий также включены оснащение образовательных организаций устройствами, позволяющими в случае необходимости обеспечить открытие всех эвакуационных выходов, разработка правовых актов для обучения детей по индивидуальным программам и даже создание специализированного телеканала для детей от 8 до 16 лет, который бы транслировался в школах.

В первом квартале 2019 года должна быть подготовлена долгосрочная комплексная программа фундаментальных исследований в сфере охраны здоровья детей и профилактики детской инвалидности. Также в правительстве ждут предложения по рациональному подбору технических средств реабилитации для детей-инвалидов. Всего в план действий на следующие три года правительство внесло 131 мероприятие по 15 разделам.

ВЛАСТЬ Президент призвал вместе бороться с киберугрозой

Защита цифры

Кира Латухина

КОЛИЧЕСТВО угроз в киберпространстве растет и нейтрализовать их можно, только объединив усилия международного сообщества: важно выработать единые правила игры. Об этом президент Владимир Путин заявил на пленарном заседании Международного конгресса по кибербезопасности, организованного Сбербанком.

Россия занимает первое место в Европе по числу пользователей глобальной сети: более 90 миллионов человек. «Стало нормой получать государственные и муниципальные услуги в электронном виде»,—констатировал Владимир Путин. Этим активно пользуются даже люди старшего поколения. А ведь еще недавно приходилось собирать справки, обходить многочисленные конторы, тратить нервы в очередях, заметил президент: «Наверное, полностью и сейчас это еще не изжито, но все-таки ситуация меняется в лучшую сторону».

Эффективное цифровое развитие может быть основано только на цифровой свободе: для бизнеса, общественных организаций, граждан, на снятии барьеров, сдерживающих прогресс, убежден глава государства. Но нужно понимать и ответственность, и потенциальные риски, угрозы, вызовы в цифровой сфере. С этого года реализуется программа «Цифровая экономика РФ». «Ее цель—сделать экономику, госуправление, социальную сферу более эффективными и более конкурентоспособными, стимулировать спрос на инновационные идеи и перспективные научные исследования»,—отметил Путин. Среди приоритетов—создание гибкого правового регулирования. Оно должно в полной мере учитывать специфику отрасли, не тормозить, а успевать за прорывным развитием цифровых технологий и надежно защищать экономические свободы, собственность, безопасность, частную жизнь и личное пространство граждан, сказал он. В ходе реализации программы доступ к современным услугам связи получат практически все населенные пункты. Продолжится развитие отечественных инфокоммуникационных спутниковых систем, которые обеспечат доступ к интернету в отдаленных районах Севера и на транспортных артериях.

> Цифровое развитие должно быть основано на свободе, но с учетом рисков

Особого внимания требует безопасность глобального информационного пространства. «Мы видим, что количество угроз и рисков здесь только растет. Так, по данным Всемирного экономического форума, в 2017 году потери только от кибератак в мире составили порядка триллиона долларов США, и, по мнению экспертов, если не предпринимать эффективных мер, ущерб будет еще больше»,—предостерег глава государства. В первом квартале этого года число кибератак на российские ресурсы увеличилось на треть. «Их нейтрализация и в целом обеспечение кибербезопасности—это государственная задача, и в ее решении необходимо объединять усилия правоохранительных органов, деловых кругов, общественных организаций и самих граждан»,—отметил президент и рассказал о программе мер по борьбе с киберпреступлениями. В частности, будет реализована инициатива бизнеса по формированию системы автоматизированного обмена информацией об угрозах в цифровом пространстве. Также нужно стремиться, чтобы действующие в стране программное обеспечение и инфраструктура связи основывались на отечественных технологиях—конечно, не в ущерб конкуренции.

Россия намерена развивать и совершенствовать систему международного обмена информацией о киберугрозах. В ближайшее время правительство определится со структурой, которая будет отвечать за эту работу. «Хорошо понимаем, что масштабы киберугроз сегодня таковы, что нейтрализовать их можно только вместе, объединив усилия всего международного сообщества»,—заявил Путин. Для бурной цифровой эпохи важна свобода общения, обмена опытом и идеями. «Особенно важно выработать единые правила игры, общие для всех международные стандарты, которые бы максимально учитывали права и интересы всех государств, были бы универсальными»,—отметил он. Россия выдвинула ряд инициатив в этой сфере и намерена их продвигать.

Фото смотрите на сайте rg.ru/art/1564548

КАДРЫ В региональных управлениях МВД, СКР и ФСИН сменились руководители

Двенадцать новых лиц

Тимофей Борисов

ГЛАВА государства продолжает укреплять высшие звенья российских силовых структур хорошо зарекомендовавшими себя на работе и службе руководящими кадрами. Обнародован список генералов-силовиков, которые по указу президента страны только что получили новые более высокие посты.

Этим же документом двое высокопоставленных сотрудников МВД по решению президента России освобождены от своих должностей.

В частности, сообщается, что Михаил Киселёв стал главным полицейским начальником в Камчатском крае. А руководителем главка МВД России по Пермскому краю назначен генерал-майор полиции Михаил Давыдов. Кроме того, правоохранителей МВД по Ярославской области теперь возглавляет Андрей Липилин, который вместе с назначением указом президента страны получил еще и звание генерал-майора полиции.

В Ростовской области главой регионального управления Федеральной службы исполнения наказаний стал генерал-майор внутренней службы Муслим Даххаев.

Также глава государства назначил новых прокуроров в Нижегородской области, Удмуртии и Пермском крае. Кроме того, новый руководитель теперь и в Западно-Сибирской транспортной прокуратуре.

Пост главы Главного следственного управления СК РФ по Красноярскому краю занял Андрей Потапов, а руководителем следственного управления СК РФ по Пермскому краю стал Сергей Сарапульцев.

Также сообщается, что все высокопоставленные прокуроры и следователи указом президента РФ назначены на новые посты сроком на пять лет.

СВЯЗЬ

На ремонт отделений почта потратит три миллиарда

ПОЛУЧИТЕ, РАСПИШИТЕСЬ

Татьяна Шадрина

ОСЕНЬЮ будет запущен процесс преобразования «Почты России» из госпредприятия в непубличное акционерное общество. Как изменится работа почтальонов, в интервью «Российской газете» рассказал руководитель пока что предприятия «Почта России» Николай Подгузов.

Как почта готовится к изменению своего статуса?

НИКОЛАЙ ПОДГУЗОВ: Уже разработан порядок инвентаризации, учета, регистрации и передачи объектов недвижимости из Федерального государственного унитарного предприятия (ФГУП) в акционерное общество. Это позволит нам сохранить наши отделения, которые выполняют важные социальные функции.

Имущество акционерного общества будет сформировано в результате универсального правопреемства при преобразовании ФГУП, при этом права и обязанности общества в отношении третьих лиц в результате реорганизации не изменяются. Приватизация законом, который был недавно подписан президентом, не предусмотрена, сто процентов акций будет принадлежать государству.

Формат акционерного общества даст нам большую скорость принятия решений, маневренность для компании, что важно при работе на таком конкурентном рынке, как доставка.

> В ближайшие 2—3 года почтовики запустят логистические центры во всех городах с населением более 500 тысяч человек

Вчера был День почтового работника. Для почтальонов и других сотрудников предприятия особенно важно знать, сохранят ли они свои рабочие места после акционирования, поднимется ли у них зарплата?

НИКОЛАЙ ПОДГУЗОВ: Сокращение численности или штата работников в связи с реорганизацией не допускается, предусматривается соблюдение условий коллективного договора, который действовал до преобразования. Зарплату мы стараемся повышать. Увеличение заработной платы сотрудникам городских отделений почтовой связи и линейным работникам почтамтов на пять процентов произошло с 1 марта этого года. Но необходимо повышать эффективность работы, ставить зависимость оплаты от выработки—чтобы у работника была дополнительная мотивация.

Вы уже год руководите «Почтой России». Можете подвести первые итоги своей работы на этом посту?

НИКОЛАЙ ПОДГУЗОВ: Ключевым событием для компании за последний год стало принятие закона об акционировании. Мы также продолжаем развивать логистику, запустили логистический центр в Казани в дополнение к ранее действовавшему центру Внуково. В перспективе 2—3 лет мы планируем запуск аналогичных крупных логистических объектов в Ростове-на-Дону, Хабаровске, Екатеринбурге, Новосибирске, Санкт-Петербурге, а также в городах-миллионниках и в городах с населением более 500 тысяч человек.

Продолжаем трансформацию отделений. На 2018 год мы запланировали ремонт около трех тысяч отделений почтовой связи. На эти цели будет направлено около трех миллиардов рублей.

Наш глобальный проект—цифровизация сети. Необходимо все процессы сделать прозрачными, внедрить единую аналитическую платформу. Нам нужно понять, как работает каждое отделение. Для этого важно сфокусироваться на каждом окне, оценить, какие из них прибыльные, а какие убыточные, и решить, как это изменить.

По всей стране мы также открываем почтовые отделения нового формата. Уже запущено более 280 таких современных отделений.

Безопасность В Москве открылся Ситуационный центр для поиска потерявшихся или пострадавших детей

С нами не пропадешь

PHOTOXPRESS

По данным МВД, 7966 детей в прошлом году объявили в розыск. Не удалось найти 1064 ребенка.

Наталья Козлова

Сегодня в Москве Национальный центр помощи пропавшим и пострадавшим детям открыл ситуационный центр. Это не имеющий аналогов в мире проект. Новая структура оснащена самыми современными техническими средствами, с помощью которых поиск детей, особенно в крупных городах, серьезно ускорится.

По данным Национального центра, в России в 2017-м зафиксировано порядка 30 тысяч обращений о пропаже детей. Годом ранее их было около 45 тысяч. В большинстве случаев правоохранители при активном участии волонтеров находят пропавшего в течение трех дней. По данным МВД, 7966 детей в прошлом году объявили в розыск. Так и ненайденными остались 1064 ребенка.

Национальный мониторинговый центр помощи пропавшим и пострадавшим детям был создан в декабре 2014 года. Сейчас эта структура имеет подразделения во многих регионах страны. Поиск пропавших детей—не единственное направление работы Национального центра. Там реализуют большую программу по лечению тяжелобольных детей, развивают проект «Телемедицина» и программу оказания помощи малоимущим семьям.

Акцент

> Первый тестовый поиск трех детей Национальный центр организовал еще в ноябре прошлого года

—Главное при поиске детей—оперативность. Поэтому очень важно, чтобы этот процесс был максимально простым. Мы поддерживаем региональные поисково-спасательные отряды, обучаем волонтеров и оснащаем их современным оборудованием и техническими средствами,—рассказала председатель попечительского совета Национального центра Елена Мильская.—Уже получили первые позитивные результаты, несколько детей были найдены за считаные часы.

Ситуационный центр создается при поддержке мэра Москвы Сергея Собянина, который выделил грант на этот проект. В Центре круглосуточно работают 5 операторов. Они могут быстро установить местонахождение ребенка, просмотрев его маршрут по камерам видеонаблюдения, установленным на подъездах домов, в торговых центрах, на железнодорожных вокзалах, автовокзалах, в метрополитене. Они же обработают звонки на «горячую линию» Национального центра, передадут вызов региональным подразделениям.

Первый тестовый поиск детей состоялся в ноябре прошлого года. Один из пропавших—мальчик с синдромом Дауна—ушел из дома в неизвестном направлении. Волонтеры отследили его маршрут в другую часть города, где мальчика нашла в парке и доставила в отделение полиции какая-то бдительная женщина. А буквально на днях с помощью камер наблюдения отыскали маленького колумбийского болельщика, потерявшего родителей на Никольской улице в Москве.

Теперь волонтеры готовятся запустить единую систему оповещения по поиску детей и создают всероссийскую систему информирования о необходимости помощи «Пульс страны».

—Перед нами стоит глобальная социальная задача—объединить людей для осуществления добрых дел. Мы должны создать такую систему, чтобы каждый желающий оказать помощь, мог это сделать,—подчеркнула Елена Мильская.

Сейчас делегаты из более чем 45 регионов России собрались в Москве на II Всероссийский съезд волонтеров Национального центра помощи пропавшим и пострадавшим детям. Они расскажут коллегам о профилактической работе среди школьников. Поделятся опытом взаимодействия с полицией, Росгвардией, МЧС, организации лекций, конкурсов и квестов, которые помогают детям выработать навыки безопасного поведения.

Скоро первая группа волонтеров отправится на учебу в Чеченскую республику, где на базе Российского университета спецназа в Гудермесе разработан специальный курс обучения волонтеров. Он рассчитан на 14 дней. Опытные инструкторы научат волонтеров пользоваться спутниковыми телефонами и навигаторами, выживать и оказывать первую помощь при различных травмах, ориентироваться на местности. Также в Гудермесе будет организована подготовка водолазов и кинологов.

После прохождения курса обучения волонтеров в Чеченской республике каждому его участнику выдадут специальный сертификат.

РЕСУРСЫ «Фактор Трампа» назвали угрозой для роста эффективности транспорта

Делайте ваши поставки

Александра Воздвиженская

Сокращение расхода топлива на транспорте в мире могут серьезно застопорить несколько факторов, среди которых политика президента США Дональда Трампа. В погоне за поддержкой национальной промышленности он может смягчить требования к производителям, что уже отражается на политике Евросоюза и опосредованно может дойти до российского рынка.

О проблемах топливной эффективности говорится в ежемесячном энергобюллетене Аналитического центра (АЦ) при правительстве РФ (есть в распоряжении «Российской газеты»). По оценке Международного энергетического агентства (МЭА), введение стандартов топливной эффективности и стандартов по уровню выбросов парниковых газов для легковых автомобилей в разных странах к 2015 году уже позволило сэкономить 2,7 миллиона барелей нефти в сутки. Текущие прогнозы развития мировой энергетики оценивают снижение потенциального спроса на нефть, связанное с топливной эффективностью, в 14—18 миллионов баррелей в сутки к 2040 году, или около десяти процентов общего спроса.

Говоря о стандартах в области эффективности, эксперты чаще всего имеют в виду Глобальную инициативу по экономии топлива (GFEI). Она предполагает, что по отношению к 2005 году топливная эффективность новых легковушек в мире должна вырасти к 2030 году на 50 процентов. Цель—стабилизировать выбросы парниковых газов при сохранении темпов роста автопарка. Выхлопам транспорта уделяют так много внимания, потому что он потребляет 40 процентов добываемой в мире нефти. В 2015 году (последние доступные данные) средний расход легковых машин и микроавтобусов в 40 странах, которые согласились внедрять стандарты, составлял 7,6 литра бензинового эквивалента на сто километров, а к 2030 году согласно GFEI он должен снизиться до 4,4 литра.

Прогнозы противоречивы. Например, BP ожидает, что в ЕС новые бензиновые легковушки к 2040 году будут на 70 процентов эффективнее, чем в 2000-м, с потреблением трех литров на сто километров против семи литров. Цели по экономии топлива в мире могут остаться недостигнутыми, парируется в прогнозе «Лукойла» от 2016 года. Причина—формальное отношение автопроизводителей к требованиям. К числу других факторов, способных затормозить рост эффективности мирового автопарка, АЦ относит снижение мировых цен на нефть, сохранение потребительских предпочтений к крупногабаритным автомобилям и «фактор Трампа».

В 2007 году в США при Джордже Буше-младшем были подписаны стандарты экономии топлива, при Бараке Обаме их ужесточили. Приход к власти Трампа, ориентированного на поддержку национальной промышленности (включая автомобилестроителей, которые активно лоббировали смягчение стандартов), изменил ситуацию: цели Обамы признали чрезмерными, что привело к разладу во взглядах на стандарты со стороны наиболее продвинутого в экологичном плане штата—Калифорнии—и федеральным центром—Вашингтоном.

За пределами США это отразилось на обсуждении в ЕС новых стандартов по уровню выбросов парниковых газов на транспорте до 2030 года. «Смягчение американских топливных стандартов играет на руку лобби автопроизводителей в ЕС, предоставляя дополнительный аргумент для сдерживания ужесточения европейских стандартов»,—поясняет замначальника Управления по ТЭК АЦ Ирина Поминова. Более жесткие требования—это рост издержек. Тем не менее Брюссель может пойти на ужесточение как в силу лидерства в климатической политике, так и в силу возможности создать технологический задел по линии «чистого» транспорта.

А КАК У НАС

Непосредственно стандартов топливной эффективности или по уровню выбросов парниковых газов для транспорта в России нет. МЭА оценивало топливную эффективность российских легковушек в 2005 году в 8,3 литра на сто километров, в 2008 году—в 8,1 литра, однако эти данные уже вряд ли можно считать актуальными.
Доля легковых автомобилей, экологический класс которых ниже Евро-4, в российском парке составляет 60 процентов (оценка «Автостата» на 1 июля прошлого года). При этом в России ужесточают требования к импорту и производству автомобилей. Сейчас ориентир—стандарт Евро-5. По словам Поминовой, есть и дополнительные стимулы: в России действует программа утилизации, а в 2017 году изменения в ПДД ввели ограничения для автомобилей с низким экологическим классом.
Обращаясь к стандартам топлива, эксперт отмечает, что Россия—один из ключевых поставщиков дизеля в ЕС, поэтому российские производители вынуждены учитывать стандарты и на зарубежных рынках сбыта. В теории изменения в политике ЕС в отношении выбросов могут опосредованно повлиять на российский рынок, так как нефтеперерабатывающие заводы, ориентированные на экспорт дизеля, будут модернизироваться вслед за ужесточением европейских требований, если они захотят сохранить рыночную долю на рынке ЕС, заключает Поминова.

СРЕДНИЙ РАСХОД ТОПЛИВА В БЕНЗИНОВОМ ЭКВИВАЛЕНТЕ У НОВЫХ ЛЕГКОВЫХ АВТОМОБИЛЕЙ И МИКРОАВТОБУСОВ В МИРЕ, Л/100 КМ

Источник: МЭА (Tracking Clean Energy Progress)

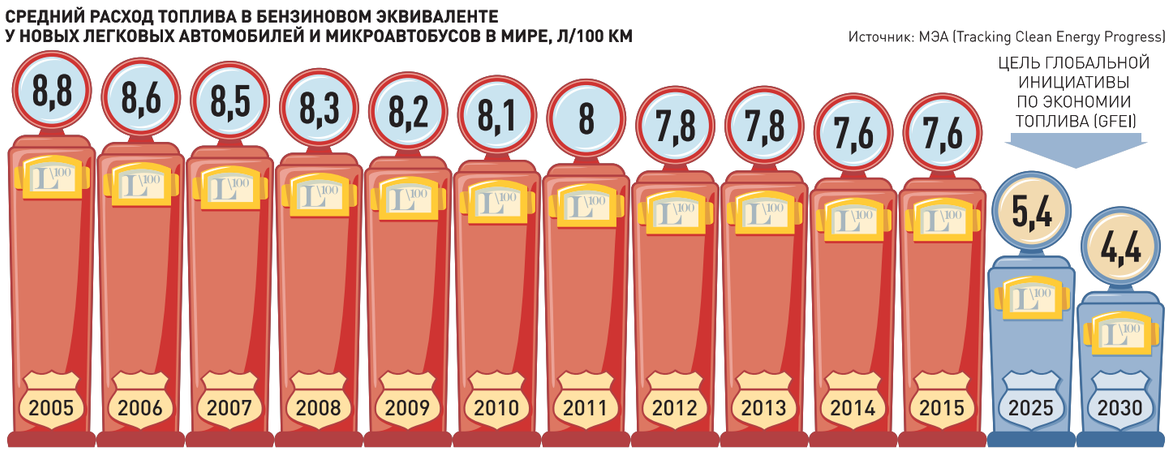

ИНФОГРАФИКА «РГ» / ЛЕОНИД КУЛЕШОВ / АЛЕКСАНДРА ВОЗДВИЖЕНСКАЯ

В ход пошли бульдозеры

1 →

И пока не затрагивает крупнейшие статьи импорта России из США, которые занимают третье место по объемам поставок на российский рынок.

Ущерб от американских дополнительных пошлин на сталь и алюминий (25 и 10 процентов соответственно) для российских экспортеров оценивается в 537,6 миллиона долларов в год. «Повышение наших пошлин на данном этапе позволит компенсировать только часть ущерба—87,6 миллиона долларов,—пояснил Максим Орешкин.—Это компенсация, на которую по правилам ВТО Россия сейчас имеет право». Остальную часть «компенсирующих мер» Россия сможет ввести либо через три года с начала действия дополнительных американских пошлин, то есть 21 марта 2021 года, либо после того, как Орган по разрешению споров ВТО удовлетворит иск России о признании этих пошлин несоответствующими правилам организации (Россия инициировала спор 29 июня, ранее такие же споры с США начали в ВТО Китай, Индия, ЕС, Канада, Мексика и Норвегия).

Впрочем, расчет суммы ущерба и размера компенсации в данном случае достаточно условен, и реальный объем потерь можно оценить лишь спустя год-полтора, отмечает Пахомов. Небольшой объем ответных мер оставляет надежду, что со стороны США не начнется новый виток эскалации торгового конфликта, рассчитывает Пахомов. Аналогичный спор США с Китаем уже приобрел характер снежного кома.

> Ущерб от новых пошлин США на металлы для наших экспортеров оценивают в 537,6 миллиона долларов в год

В пятницу вступило в силу решение президента США Дональда Трампа о введении 25-процентных пошлин на товары из Китая объемом 34 миллиарда долларов, Китай автоматически ввел ответные пошлины на товары из США на ту же сумму. И этот конфликт двух крупнейших экономик мира не сулит ничего хорошего, считают эксперты.

До этого последние недели мировые торговые площадки находились в напряженном ожидании. А на свершившийся факт торговой войны рынки отреагировали снижением.

«И уже посыпались рынки промышленных металлов. Дешевеют алюминий, медь, железная руда»,—рассказал «РГ» эксперт-аналитик «Финам» Алексей Калачев. Спрос на металлы является индикатором состояния экономики, поясняет он. Появление дополнительных торговых барьеров снижает оборот товаров и тем самым создает угрозу замедления темпов глобального роста промышленного производства. На этом фоне растут опасения, что мировой спрос на металлы будет снижаться, поясняет Алексей Калачев. И цены падают. Это вполне предсказуемая реакция рынков, добавляет эксперт.

По его прогнозам, после первой волны снижения котировок в пятницу прошлой недели, когда США и Китай взаимно ввели повышенные пошлины, в начале этой недели должен последовать отскок цен. Затем рынок должен будет найти новое равновесное состояние.

Однако период нестабильности может затянуться. Во-первых, введенные пошлины—только первый этап. Ранее США объявили, что пошлины будут введены на 50 миллиардов долларов. Во-вторых, Дональд Трамп уже успел пообещать ввести новые пошлины на китайский импорт общей стоимостью в 500 миллиардов долларов, если Китай будет предпринимать ответные шаги. «Это уже не запугивание, а серьезные меры одной крупной державы против другой, хотя их эффект вряд ли был просчитан до конца»,—говорит профессор кафедры международного бизнеса и таможенного дела Российского экономического университета им. Г.В. Плеханова Сергей Орлов.

Любое развитие торговой войны между двумя крупнейшими экономиками мира чревато серьезными последствиями для всех стран, в том числе и для России, говорит он. Торговая война США и Китая создаст мультипликативный эффект. Если Китай лишится рынка в США, то китайские товары могут хлынуть в Россию. «Нужно внимательно смотреть, чтобы они не конкурировали с российскими товарами»,—говорит Орлов.

Также российским товарам придется бороться с конкурентами на мировых рынках. Китай уже заявил, что намерен развивать отношения со странами Восточной Европы и более активно выходить на эти рынки, сообщает Reuters.

СОТРУДНИЧЕСТВО В Калужской области пройдут Дни Москвы

Выиграй три дня в столице

Евгения Семизарова

ДНИ Москвы пройдут 13 и 14 июля в Калуге и нескольких населенных пунктах области. Об этом сообщил журналистам глава департамента национальной политики и межрегиональных связей Москвы Виталий Сучков.

Он рассказал, что в рамках деловой программы предполагаются встречи и переговоры москвичей с представителями Калужской области. Разделена программа на две части: 13 июля в основном пройдут деловые переговоры, встречи и выезды на предприятия по разным сферам сотрудничества двух регионов. А на 14 июля запланирована обширная программа, посвященная военно-историческому фестивалю «Великое стояние на Угре».

—Для нас важно усилить сотрудничество с Москвой во всех сферах: образовании, медицины и др. Почему мы делаем такой акцент на Великом стоянии на Угре?—рассуждает министр внутренней политики и массовых коммуникаций Калужской области Олег Калугин.—По сути благодаря этому событию образовалось независимое государство России. До этого Москва была частью Московского княжества, то есть в некоем роде вассальная. А после стояния на Угре Москва стала столицей независимого суверенного государства. Конечно, нам хотелось бы, чтобы эта исторически важная дата стала праздником федерального уровня.

Одним из приятных бонусов Дней Москвы станет конкурс на знание Москвы в пяти номинациях. Победителей ожидает приз в виде путевки в Москву на три дня, с проживанием и экскурсиями.

По словам Виталия Сучкова, с 2010 по 2016 год товарооборот между регионами вырос на 30,5 млрд руб. Из Москвы вывозят колбасные изделия, пиво, а калужане привозят мясо, кондитерские изделия. Ответные Дни Калужской области запланированы на 20—21 сентября.

ЭКОНОМИКА

ЧТОБЫ ЖИТЬ ДОЛГО И СЧАСТЛИВО

Марина Гусенко, Ольга Игнатова

ДЛЯ того, чтобы жить долго и счастливо, нужно быть всегда физически и умственно активными. Об этом рассказала главный гериатр Минздрава России Ольга Ткачева.

По ее словам, долголетие определяется двумя факторами: на 20 процентов—генетикой и около 80—образом жизни, в котором не должно быть злоупотребления алкоголем и курения. «Долгожители физически достаточно активны, социально адаптированы в зрелом возрасте. После выхода на пенсию продолжают интенсивно общаться, часто работают, занимаются общественной деятельностью. Как правило, они употребляют много овощей и фруктов. И, конечно, имеет значение наследственность: если в роду были долгожители, то у вас есть шансы тоже им стать»,—подчеркнула Ткачева в интервью телеканалу RT. И добавила, что активная интеллектуальная деятельность также способствует долгой жизни.

Научный руководить Федерального исследовательского центра питания и биотехнологии Виктор Тутельян в беседе с корреспондентом «РГ» отметил, что человек всегда должен соблюдать энергетический баланс. «Съел лишнее пирожное на 500 килокалорий, иди и трать энергию: бегай, занимайся танцами... Иначе отложится висцеральный, внутренний, жир. Его потом трудно убрать. А он причина болезней сердца и сосудов».

Почему мы живем меньше, чем европейцы, и что следовало бы у них перенять, «РГ» рассказал директор Института демографии НИУ «Высшая школа экономики» Анатолий Вишневский. Во-первых, на Западе сильно повысился возраст, в котором люди умирают от сердечно-сосудистых заболеваний или онкологии—основных болезней, уносящих жизни жителей и нашей страны. Тут дело и в образе жизни, и в диагностике, и в методах лечения, считает эксперт.

Во-вторых, там выпить тоже любят. Но у нас очень высока доля крепких напитков и потребление их залповыми дозами. Если вы выпили за вечер бутылку вина, ничего особо страшного не произойдет. А если стакан водки—сердечная мышца или, к примеру, печень могут не выдержать. Водка вносит большой вклад в повышенную смертность мужчин, продолжает Анатолий Вишневский.

Так что речь идет о сложных системных процессах внутри социальной системы, которые еще до конца не изучены. И программы повышения продолжительности жизни в России должны учитывать много факторов и быть направлены на исправление многих сторон нашей жизни.

ДОЛЮ В КВАРТИРЕ НЕЛЬЗЯ БУДЕТ ПРОДАТЬ ПОСТОРОННИМ

Ольга Игнатова

ПРОДАВАТЬ недвижимое имущество по микродолям могут запретить. Такой законопроект внесен в Государственную Думу.

Авторы инициативы отмечают, что зачастую продающиеся доли в квартирах и домах настолько малы, что выделить

> Если доля в праве собственности не у члена семьи, владеющей помещением, то доля подлежит передаче

их в натуральной форме невозможно. Соответственно, человек, который приобретает микродолю, не сможет поселиться в квартире, зато позволяет зарегистрироваться на приобретенной жилплощади. В итоге появляются так называемые «резиновые квартиры», в которых прописаны сотни уроженцев Средней Азии. Более того, в последнее время «микродоли» зачастую используются для создания нестерпимых условий проживания соседям.

Группа депутатов предлагает законодательно закрепить норму, по которой общая собственность на неделимое жилое помещение может быть только совместной. Также предусматривается, что если доля в праве собственности возникла по основаниям, допускаемым законом, на стороне лица, не являющегося членом семьи, владеющей помещением, то такая доля подлежит передаче в собственность членов семьи.

В случае, если передача доли не состоится, доля будет переходить в государственную или муниципальную собственность с возмещением ее рыночной стоимости обладателю. Семья при этом имеет право затребовать у государства обратной передачи доли в их собственность.

В Госдуме также находится другой законопроект, ограничивающий дробление недвижимости. Его автор—председатель Комитета нижней палаты по жилищной политике и ЖКХ Галина Хованская—предлагает установить правило, по которому доля в праве общей собственности на жилое помещение может быть образована при условии, если покупатель этой доли сможет реально жить в квартире или доме.

В ДЕТСКИХ ТЕЛЕПЕРЕДАЧАХ МОЖЕТ ПОЯВИТЬСЯ РЕКЛАМА

Ольга Игнатова

РЕКЛАМНАЯ пауза на телевидении станет продолжительнее, если нижняя палата российского парламента одобрит внесенный законопроект об увеличении с 15 до 20 процентов предельной продолжительности рекламы в часовой телепрограмме.

Как отмечают авторы законопроекта, сегодня общая продолжительность рекламы не должна превышать 15 процентов времени вещания в течение часа. Соответственно, в течение этого времени телепередачи могут прерываться рекламой общей продолжительностью 9 минут. Законопроект предлагает увеличить существующий лимит до 20 процентов. Следовательно, в час можно будет показывать 12 минут рекламы.

Кроме того, предлагается установить суточный лимит продолжительности рекламы на ТВ—не более 15 процентов времени вещания. «Если вещание телеканала осуществляется 24 часа в сутки, то реклама в телепрограммах не должна будет превышать 216 минут в сутки»,—подчеркивается в пояснительной записке к инициативе.

Депутаты также предлагают пересмотреть подход к размещению рекламы в детских и образовательных телепередачах. Сейчас прерывать рекламой их нельзя, но ее можно показывать до начала детской передачи и после ее окончания. Законопроект предлагает отменить данные ограничения, установив при этом запрет на рекламу товаров, не предназначенных для детей. По мнению председателя правления «Союзмультфильма» Юлианы Слащевой, показ рекламы в детских передачах поможет увеличить их количество в сетке вещания. Телеканалы начнут более охотно приобретать и заказывать детский контент.

По мнению семейного психолога Елены Шамовой, реклама в детских передачах—«золотая жила» для рекламодателей. «Ребенок, который смотрит любимую передачу или мультик, увидев рекламу, которая, скорее всего будет посвящена детским товарам, начнет воздействовать на родителей, чтобы ему что-то понравившееся купили. Причем здесь и сейчас. А родители скорее откажут себе в чем-то, чем ребенку»,—рассуждает Шамова. Что же касается воздействия рекламы на неокрепшую детскую психику, то, по мнению Шамовой, все будет зависеть от того, насколько ребенок увлечен передачей. «Если увлечение глубокое, то постоянные прерывания вызовут эффект раздражения, а если поверхностное, то ребенок сильно не вовлечется и просто переключит канал или начнет заниматься своими делами»,—добавляет психолог.

Таможня ФТС начала снимать все досмотры на камеру

Сам себе режиссер

РИА НОВОСТИ

Несмотря на технические новинки, собаки по-прежнему остаются лучшими помощниками таможенников.

Сергей Куликов

На Московской областной таможне (МОТ) презентовали Центр оперативного мониторинга управления рисками. В течение двух лет система непрерывного видеоконтроля таможенных операций будет введена по всей стране.

Со стороны система выглядит просто: «картинка» с трех камер видеонаблюдения, одна из которых крепится к форме таможенника, а две других фиксируют процесс досмотра с разных ракурсов, передается в зеленоградский центр, где дежурят четыре сотрудника. Они в любой момент могут проверить данные отправителя, попросить таможенника на посту показать груз детально и с разных ракурсов, запросить о нем подробную информацию. Но главное—такая система позволит избежать споров между участниками внешнеэкономической деятельности и таможней и свести к минимуму коррупционную составляющую. Объектив зафиксирует действия должностных лиц, обоснованность и полноту контроля, а также сроки проведения таможенных операций.

Акцент

> По итогам первого полугодия подмосковная таможня перечислила в бюджет более 250 миллиардов рублей

«Эту систему мы планируем распространить на всю страну,—пояснил в беседе с «РГ» первый замглавы Федеральной таможенной службы (ФТС) Руслан Давыдов.—Хотелось бы сделать это быстрее, но будем исходить из возможностей и сейчас можем сказать, что примерный срок—до конца 2020 года. В любом случае это будет синхронизировано с реализацией нынешней комплексной программы развития ФТС». Кроме того, предстоит оценить затраты и мощности трафика, то есть понять, какой объем информации необходимо будет обрабатывать.

Кроме того, до конца года будет запущен в полную силу крупнейший в России Центр электронного декларирования (ЦЭД), который пока работает в тестовом режиме. «Объект необходимо реконструировать, оснастить современным оборудованием, в том числе спецсредствами связи, бесперебойным электропитанием»,—рассказал начальник МОТ Вячеслав Голосковов. Между тем время совершения таможенных операций в ЦЭД удалось сократить в два раза—с 8 до 4 часов—и это не предел.

Извещение о проведении аукциона в электронной форме по продаже недвижимого имущества Акционерного общества «Научно-производственное объединение «Молния» (АО «НПО Молния»)

1. Собственник имущества: Акционерное общество «Научно-производственное объединение «Молния» (АО «НПО Молния»)
125459, г. Москва, Новопоселковая ул., д. 6.
ИНН 7733028761
КПП 773301001

2. Организатор аукциона: Акционерное общество «РТ — Строительные технологии» (АО «РТ-Стройтех»)
119048, г. Москва, ул. Усачева, д.24
ОГРН 1097746324400
ИНН 7704727853 КПП 770401001
Р/счет 40702810700250008944
в АО АКБ «НОВИКОМБАНК»
К/счет 30101810245250000162
БИК 044525162
Тел. 8 (495) 909-08-08, 8(495)909-00-00

3. Предмет аукциона — недвижимое имущество АО «НПО Молния»:

Лот №1.

Право аренды земельного участка. Категория земель: земли населенных пунктов, виды разрешенного использования: эксплуатации производственной фирмы.
Площадь: 22560 кв. м.
Адрес: установлено относительно ориентира, расположенного в границах участка.
Почтовый адрес ориентира: Москва, ул. НОВОПОСЕЛКОВАЯ, д 6.
Кадастровый (или условный) номер: 77:08:0005003:30.
В соответствии с выпиской из ЕГРН от 03.07.2018 № 99/2018/127624635.
Договор аренды земельного участка от 17.08.1995 №М-09-002873.
Договор аренды земельного участка заключен на 25 (Двадцать пять) лет.

Помещение. Назначение: нежилое помещение. Номер, тип этажа, на котором расположено помещение, машино-место: Этаж № 8, Этаж № 9, Технический этаж № 0, Этаж № 1, Этаж № 10, Этаж № 11, Этаж № 12, Этаж № 2, Этаж № 3, Этаж № 4, Этаж № 5, Этаж № 6, Этаж № 7.
Площадь: 7153 кв. м.
Адрес: 125363 Москва, р-н Южное Тушино, ул. Новопоселковая, д. 6.
Кадастровый (или условный) номер: 77:08:0005003:1789.
Существующие ограничения (обременения) права: не зарегистрировано.
Вид, номер и дата государственной регистрации права: Собственность, № 77-01/08-479/2002-547 от 25.10.2002
В соответствии с выпиской из ЕГРН от 03.07.2018 № 99/2018/127624667.

Здание. Назначение: нежилое здание. Количество этажей, в том числе подземных этажей: 3, а также подземных 1.
Площадь: 7366 кв. м.
Адрес: г.Москва, ул.Новопоселковая, д. 6, стр.1.
Кадастровый (или условный) номер: 77:08:0005003:1859.
Существующие ограничения (обременения) права: не зарегистрировано.
Вид, номер и дата государственной регистрации права: Собственность, № 77-01/00-001/1999-54618 от 31.12.1999.
В соответствии с выпиской из ЕГРН от 03.07.2018 № 99/2018/127624756.

Здание. Назначение: нежилое здание. Количество этажей, в том числе подземных этажей: 3.
Площадь: 1837.3 кв. м.
Адрес: г.Москва, ул.Новопоселковая, д. 6, строен.2.
Кадастровый (или условный) номер: 77:08:0005003:1862.
Существующие ограничения (обременения) права: не зарегистрировано.
Вид, номер и дата государственной регистрации права: Собственность, № 77-01/00-001/1999-54619 от 31.12.1999.
В соответствии с выпиской из ЕГРН от 03.07.2018 № 99/2018/127624827.

Здание. Назначение: нежилое здание. Количество этажей, в том числе подземных этажей: 2.
Площадь: 582.8 кв. м.
Адрес: 125363 Москва, р-н Южное Тушино, ул. Новопоселковая, д 6, строен 4.
Кадастровый (или условный) номер: 77:08:0005003:1061.
Существующие ограничения (обременения) права: не зарегистрировано.
Вид, номер и дата государственной регистрации права: Собственность, № 77-01/00-001/1999-54621 от 31.12.1999.
В соответствии с выпиской из ЕГРН от 03.07.2018 № 99/2018/127624957.

Здание. Назначение: нежилое здание. Количество этажей, в том числе подземных этажей: 3, в том числе подземных 1.
Площадь: 1423.2 кв. м.
Адрес: 125363 Москва, р-н Южное Тушино, ул. Новопоселковая, д 6, строен 5.
Кадастровый (или условный) номер: 77:08:0005003:1060.
Существующие ограничения (обременения) права: не зарегистрировано.
Вид, номер и дата государственной регистрации права: Собственность, № 77-01/00-001/1999-54623 от 31.12.1999.
В соответствии с выпиской из ЕГРН от 03.07.2018 № 99/2018/127625045.

Здание. Назначение: нежилое здание. Количество этажей, в том числе подземных этажей: 4, в том числе подземных 1.
Площадь: 13375.2 кв. м.
Адрес: г.Москва, ул.Новопоселковая, д. 6, стр.6.
Кадастровый (или условный) номер: 77:08:0005003:1861.
Существующие ограничения (обременения) права: не зарегистрировано.
Вид, номер и дата государственной регистрации права: Собственность, № 77-01/00-001/1999-54626 от 31.12.1999.
В соответствии с выпиской из ЕГРН от 03.07.2018 № 99/2018/127625199.

Начальная цена: 958 602 000 (Девятьсот пятьдесят восемь миллионов шестьсот две тысячи) рублей 00 копеек, с учетом НДС.

Величина повышения начальной цены («шаг аукциона»): 28 000 000 (Двадцать восемь миллионов) рублей.

4. Задаток по Лоту №1 составляет: 95 860 200 (Девяносто пять миллионов восемьсот шестьдесят тысяч двести) рублей (НДС не облагается)

Задаток по Лоту должен быть зачислен единым платежом в рублях, на расчетный счет АО «РТ-Стройтех», по следующим банковским реквизитам:
ИНН 7704727853,
КПП 770401001,
р/с 40702810700250008944
в АО АКБ «НОВИКОМБАНК»,
к/с 30101810245250000162,
БИК 044525162.
Получатель — АО «РТ — Стройтех», в срок, **не позднее 10.08.2018г.**

Исполнение обязанности по внесению суммы задатка третьими лицами не допускается. Внесение суммы задатка третьими лицами не является оплатой задатка. Перечисленные денежные средства иными лицами, кроме заявителя, будут считаться ошибочно перечисленными денежными средствами и возвращены на счет плательщика.

Информационное сообщение о проведении аукциона по продаже имущества и условиях его проведения являются условиями публичной оферты в соответствии со статьей 437 Гражданского кодекса Российской Федерации. Подача Претендентом заявки и перечисление задатка являются акцептом такой оферты, и договор о задатке считается заключенным в письменной форме.

5. Форма торгов — электронный аукцион.

Настоящая процедура продажи имущества проводится в соответствии с извещением о проведении торговой процедуры, настоящим информационным сообщением и Регламентом проведения аукциона в электронной форме по продаже имущества на Национальной электронной площадке **www.etp-torgi.ru**.

6. Порядок, место и срок предоставления аукционной документации: аукционная документация размещается на сайте АО «РТ — Стройтех» — **www.stroytech-rt.ru** и на сайте Национальной электронной площадке **www.etp-torgi.ru.**

Запись на ознакомление с аукционной документацией осуществляется в г. Москве по тел.: **8(495)909-08-08, 8 (495)909-00-00.**

Перечень документов, необходимых для участия в аукционе, представлен в аукционной документации, размещенной на сайте АО «РТ — Стройтех» — **www.stroytech-rt.ru** и на сайте Национальной электронной площадке **www.etp-torgi.ru.**

7. Дата, время и место начала приема заявок: 09.07.2018г. в 10.00 (по московскому времени) на Национальной электронной площадке **www.etp-torgi.ru**.

8. Дата, время и место окончания подачи заявок: 10.08.2018г. в 17.00 (по московскому времени) на Национальной электронной площадке **www.etp-torgi.ru**.

9. Дата, время и место окончания срок рассмотрения заявок: 13.08.2018г. в 11.00 (по московскому времени) на Национальной электронной площадке **www.etp-torgi.ru**.

10. Дата, время и место проведения аукциона: 13.08.2018г. в 13.00 (по московскому времени) на Национальной электронной площадке **www.etp-torgi.ru**.

11. Победителем аукциона признается участник, предложивший наиболее высокую цену за выставленное на аукционе имущество. Цена имущества, предложенная победителем аукциона, заносится в протокол об итогах аукциона.

12. Аукцион, в котором принял участие только один участник, признается несостоявшимся. По итогам аукциона с единственным участником заключается договор купли-продажи имущества по начальной цене, указанной в настоящем извещении, в случае если заявка на участие в аукционе соответствует требованиям и условиям, предусмотренным документацией о проведении аукциона.

13. С победителем аукциона (единственным участником) будет заключен договор купли — продажи имущества в течение 14 (четырнадцати) календарных дней после подписания протокола об итогах аукциона.

14. По решению Аукционной комиссии срок приема задатков, заявок и проведения аукциона может быть продлен. Извещение о продлении сроков проведения аукциона может быть сделано не позднее, чем за 3 (Три) календарных дня до проведения аукциона на сайте **www.stroytech-rt.ru,** на сайте **www.etp-torgi.ru**, а также и в печатном издании.

15. Организатор аукциона вправе отказаться от проведения аукциона. Извещение об отказе от проведения аукциона может быть сделано не позднее, чем за 3 (Три) календарных дня до проведения аукциона на сайте **www.stroytech-rt.ru,** на сайте **www.etp-torgi.ru,** а также и в печатном издании.

РЕСУРСЫ Независимые производители топлива предлагают не спешить с налоговыми новациями

Маневр просят отложить

Николай Макеев

ГОСДУМА проголосовала в первом чтении за завершение налогового маневра, пообещав снижать с 2019 года пошлины на поставленное за рубеж сырье на 5% в год, чтобы за шесть лет довести их до нулевого уровня. И это в условиях, когда нефтяники нарастили цены на бензин с начала года более чем на 10%.

В итоге пока основными проигравшими становятся десятки независимых НПЗ, обеспечивающие настоящую конкуренцию на топливном рынке. Они не против изменения фискального законодательства, но просят для себя преференций у правительства. Иначе, по их мнению, резкая налоговая «революция» приведет к кредитной кабале независимых участников отрасли, многие из которых обанкротятся, а тысячи их сотрудников потеряют рабочие места. Рядовых же автомобилистов, вполне возможно, может ждать очередной взлет цен на АЗС.

5 июля Госдума приняла в первом чтении поправки в Налоговый кодекс и Закон «О таможенном тарифе», смысл которых заключается в том, что экспортная пошлина на нефть будет снижаться с нынешних 30% на 5 процентных пунктов в год в течение шести лет, начиная с 2019 года. Одновременно повысится налог на добычу полезных ископаемых (НДПИ) на нефть, но такие «неприятности» нефтяники будут терпеть всего в течение трех лет—по 2021 год. Затем уровень НДПИ снова нормализуется. Чтобы предотвратить рост цен на бензин, маневр предусматривает рост фискальных сборов на экспорт нефтепродуктов. Среди других нововведений—обратный акциз на «черное золото», поставляемое на переработку, и демпфирующий акциз на нефтепродукты, учитывающий выгодность экспорта.

Такой подход, как считают эксперты, выгоден крупному нефтяному бизнесу: рост цен на зарубежных сырьевых рынках позволял им наращивать экспорт как сырой нефти, так и нефтепродуктов. Снижение до нулевой отметки экспортных сборов в течение шести лет даст возможность привлекать кредиты по приемлемой стоимости, чтобы инвестировать эти средства в развитие своих предприятий. «Рост налоговых сборов с экспорта бензина и мазута будет нивелирован увеличением поставок сырой нефти. Российские нефтепродукты, качеством ниже европейских, рассматриваются гораздо менее привлекательно, нежели непосредственно «черное золото». Продавать сырые углеводороды нефтяникам гораздо выгоднее, чем отправлять их сначала на переработку, а потом и на сбыт на внутреннем рынке»,—считает начальник аналитического департамента УК «БК-Сбережения» Сергей Суверов.

> Вот уже несколько лет независимые НПЗ ведут работу по повышению качества своего топлива

Становится очевидно, что при налоговом маневре крупные компании не только не пострадают, но даже выиграют. В проигрыше, по мнению участников рынка, пока что остаются небольшие нефтеперерабатывающие заводы—единственные предприятия, способные оказывать конкуренцию гигантам отрасли—вертикально интегрированным промышленным холдингам.

Вот уже несколько лет целый ряд независимых НПЗ ведут работу по повышению качества своего топлива. Они поставили перед собой цель—позволить рядовым автомобилистам (а также компаниям, в которых транспортная составляющая оказывает существенное воздействие на конечную стоимость продукта) снизить зависимость от цены на горючее. Расходы на модернизацию привели к увеличению кредитного бремени независимых НПЗ. Они обеспокоены тем, что принятие поправок в законодательную базу, инициированных крупными игроками рынка, может привести к невозможности выплаты кредитов и даже банкротству десятков небольших нефтеперерабатывающих объединений. Очевидно, что небольшие заводы не поставляют сырье на экспорт, поэтому они не смогут балансировать в обновленной налоговой схеме, как это делают крупные холдинги.

В результате повышение налогов нарушит баланс внутреннего горючего, что может обрушить бизнес большинства независимых НПЗ и АЗС. Не приведет ли это к тому, что внутренний рынок сбыта топлива будет монополизирован крупными игроками, которые продолжат диктовать свои цены на АЗС и давить на ситуацию своим экспортным потенциалом? Как отмечают эксперты, с учетом потенциального закрытия независимых НПЗ региональные рынки топлива станут подконтрольны гигантам, что приведет к снижению маржи независимых АЗС и их закрытию. По некоторым оценкам, не менее 10—15 тыс. автозаправок оказываются в группе риска. А это не менее 60—75 тыс. рабочих мест, задействованных в данном сегменте.

Рост стоимости топлива будет, как и сейчас, в несколько раз обгонять инфляционные таргеты, заложенные в бюджете. Учитывая тот факт, что стоимость горючего примерно на 30% составляет цену любого товара, инфляционный маховик может снова быть раскручен на полную. Чтобы не допустить этого, государство, учитывая интерес крупных компаний, должно поддерживать и развитие конкурентоспособной среды—«небольшие НПЗ, которые в ряде случаев являются градообразующими предприятиями и крупными налогоплательщиками в местные бюджеты»,—уверен Суверов. В итоге завершение налогового маневра рискует обернуться проблемами региональных бюджетов, а также банков, кредитовавших модернизацию независимых НПЗ. Специалисты подсчитали, что закрытие или приостановка деятельности градообразующих предприятий приведет к потере более 23 тыс. квалифицированных рабочих мест на мини-НПЗ. Это может повлечь рост социальной напряженности в моногородах, где семьи работающих не имеют иного источника дохода.

«Новый налоговый маневр может вызвать негативные последствия для независимых НПЗ. Введение дополнительных пошлин на экспорт нефтепродуктов приведет к сокращению объемов переработки нефти на российских НПЗ. Это может вызвать новый виток неконтролируемого роста цен на бензин и дефицит топлива. Другое дело, что региональным властям надо уменьшить собственные аппетиты, а величина ставки акциза тут не главный фактор. То же самое с влиянием данной ситуации на моногорода. Государство в последние лет 15 не оставляло жителей моногородов один на один с социальными проблемами даже в периоды кризисов, но лучше законодателям до этих кризисов дело не доводить»,—уверена заместитель директора аналитического департамента «Альпари» Наталья Мильчакова.

Сами независимые региональные компании вовсе не против налогового маневра как такового. Но они считают необходимым ввести льготный период в несколько лет, в течение которого они бы завершили свою модернизацию и расплатились с взятыми ранее кредитами.

ПРОЦЕДУРА

Тюремное ведомство за полгода пересчитает сроки заключенным

СЛУЖБА ТОЧНОГО ВРЕМЕНИ

Владислав Куликов

ТЮРЕМНОЕ ведомство сообщило, что в течение ближайших шести месяцев подготовит и направит в суды документы для пересчета сроков наказания осужденным—тем, кто попал под действие новых правил.

Напомним, недавно «Российская газета» опубликовала закон, вводящий гибкую систему зачета времени, проведенного в СИЗО, в общий срок наказания. Например, если суд отправит осужденного в колонию общего режима, день в СИЗО засчитают за полтора. Так что два месяца под арестом на бумаге превратятся в три. Если же суд назначит арестанту колонию-поселение, то день засчитают за два. То есть два месяца зачтут за четыре.

Гуманные правила имеют обратную силу. Это значит, что тем, кто сидит, будут пересчитаны сроки. Сейчас спецчасти казенных домов уже поднимают дела осужденных и берутся за расчеты.

Как пояснили в Федеральной службе исполнения наказаний, в течение трех месяцев со дня вступления закона в силу в суды будут направлены документы на осужденных, отбывающих наказание в воспитательных колониях или колониях-поселениях. А в течение шести месяцев в суды поступят документы на осужденных из колоний общего режима, а также исправительных центров, где находятся на принудительных работах.

По данным тюремного ведомства, в следственных изоляторах находятся более 100 тысяч человек

Если же по приговору осужденный из СИЗО поехал в колонию строгого или особого режима, изменения его не коснутся. День ареста, как и прежде, будет считаться за день.

Эксперты не раз заявляли, что принятый закон «круче, чем амнистия». Не только по числу тех, перед кем откроются двери казенных домов. Амнистия—это по определению разовая акция. А новые правила будут действовать постоянно.

Сейчас трудно сказать, сколько человек выйдут на свободу после пересчета сроков. Тысячи, десятки тысяч, может быть, сотни. Увидим. Но кроме того, после новых расчетов у массы заключенных, если не закончатся сроки, то приблизятся сроки условно-досрочного освобождения или смягчения наказания. То есть людям все равно станет лучше.

Зато для тех, кто находится под домашним арестом, юридическое время замедлится.

«Изменен порядок зачета времени нахождения под домашним арестом в срок лишения свободы, который устанавливается из расчета два дня нахождения под домашним арестом за один день содержания под стражей или лишения свободы»,—отметили в пресс-бюро Федеральной службы исполнения наказаний.

Но, как пояснили «РГ» эксперты, данное правило не имеет обратной силы, так как ухудшает положение человека. Поэтому удлинять сроки тем, кто уже осужден, а во время суда и следствия находился под домашним арестом, не будут.

Кстати, по данным Федеральной службы исполнения наказаний на 1 июня, в следственных изоляторах содержались 104 тысячи 315 человек. Всего за решеткой находились 592 тысячи 467 человек. Из них 485,4 тысячи в колониях общего режима, 35,1 тысяча—в колониях-поселениях.

При этом суды гораздо чаще стали назначать домашний арест. По данным Судебного департамента при Верховном суде России, в прошлом году суды удовлетворили 6,4 тысячи ходатайств об избрании меры пресечения в виде домашнего ареста. Причем отказывали редко: удовлетворено 87 процентов таких ходатайств.

Споры подорожают

PHOTOXPRESS

Повышение судебной пошлины позволит снизить нагрузку на судебную систему.

1 → К тому же предлагается целый ряд механизмов, которые могут компенсировать повышение: например, рассрочка уплаты пошлины. Кроме того, нельзя забывать, что победившей стороне пошлина возвращается. Весь спор—за счет проигравшего, то есть того, кто неправ.

«Мировой практике уже давно известен целый ряд методов смягчения возможных негативных последствий повышения государственной пошлины,—говорит Виктор Момотов.—В частности, необходимо сохранить, а при необходимости расширить льготы и рассрочки уплаты государственной пошлины для экономически слабых субъектов, рассмотреть возможность легализации «гонорара успеха», позволяющего фактически снять со сторон судебного спора бремя оплаты услуг судебного представителя за счет собственных средств, развития институтов инвестирования в судебные процессы и страхования на случай проигрыша дела и т.д. Комплексный подход к повышению государственной пошлины позволяет осуществить такое повышение без ущерба для доступа к правосудию, а также без серьезного экономического бремени на граждан и бизнес».

По его словам, вопрос о размере государственной пошлины окружен целым рядом мифов, которые мешают его рациональному обсуждению. Главный миф состоит в том, что государственная пошлина якобы является своего рода «платой за правосудие», то есть некой ценой, за которую государство готово рассмотреть то или иное исковое заявление.

Акцент

В конечном счете судебную пошлину выплачивает та сторона, которая проиграла спор. То есть неправая

«Подобный подход не соответствует действительности,—подчеркнул Виктор Момотов.—Правосудие—это не государственная услуга, и поэтому оно не может иметь цену. Правосудие—это правовая ценность. Поэтому государственную пошлину нельзя рассматривать как «цену правосудия». Есть еще одно не менее, а может быть, и более важное отличие государственной пошлины от цены услуги. Все издержки, связанные с оплатой государственной услуги, ложатся на того, кто за этой услугой обратился. С государственной пошлиной ситуация обстоит иначе. Расходы по уплате государственной пошлины возлагаются на то лицо, позиция которого не была основана на законе. Говоря бытовым языком, государственная пошлина в конечном счете возлагается на того, кто проиграл судебный спор».

По его словам, при существующем размере госпошлина утратила какой-либо экономический смысл и не способна выполнять свои функции. Затраты государства на работу судебной системы растут каждый год. В связи с этим разработан такой показатель, как «стоимость одного судодня». Этот показатель позволяет оценить, в какую сумму государству обходится один день работы судьи с учетом не только расходов на оплату труда судьи, но и расходов на работу судебного аппарата, эксплуатацию необходимых помещений и так далее. Если в 2014 году стоимость одного судодня составляла порядка 20 тысяч рублей, то в 2015 году эта стоимость выросла почти до 22 тысяч рублей, в 2016 году—до 24 тысяч рублей, а сегодня она составляет свыше 25 тысяч рублей.

«Ежедневно российские судьи рассматривают в среднем по 3 дела,—отмечает председатель Совета судей.—Это означает, что адекватный размер государственной пошлины, позволяющей обеспечить расходы государства на разрешение гражданских и административных споров, составляет более 8 тысяч рублей. Между тем средний размер госпошлины, уплачиваемой истцами, сегодня составляет в среднем всего лишь 900 рублей, то есть почти в 10 раз ниже уровня, необходимого для финансирования работы суда».

Конечно, резко повышать госпошлину до уровня бюджетных затрат на работу судов не стоит. По мнению председателя Совета судей, это должно произойти плавно и постепенно. Если говорить о подаче апелляции, то средний размер сбора составляет мизерные 327 рублей. Становится непонятным, почему повторное рассмотрение оказывается практически бесплатным?

—Сегодня подавляющее большинство частноправовых споров, стороны которых отстаивают исключительно свои индивидуальные экономические интересы, рассматриваются не за счет самих сторон этих споров (которые, к слову, вполне состоятельны и платежеспособны), а за счет других налогоплательщиков,—рассуждает Виктор Момотов.—Работа государства по разрешению бизнес-конфликтов оплачивается рядовыми налогоплательщиками, которые не имеют к этим конфликтам никакого отношения. Подобная ситуация—прямой результат мизерной государственной пошлины.

Кроме того, по его мнению, из-за этого у нас фактически не используется ряд перспективных правовых институтов, например, медиация, способ мирного урегулирования спора.

В свою очередь председатель Судебной коллегии по административным делам Татьяна Петрова на заседании экспертного Клуба имени Замятнина представила свежие данные судебной статистики по рассмотрению административных споров, то есть где гражданин или организация спорят с государственными ведомствами. Суды взыскали свыше 1,5 тысячи компенсации на общую сумму более 886 миллионов рублей.

—Причем процент удовлетворения по этим делам составляет свыше 50 процентов,—сказала она.—Тем самым обеспечивается реальная защита нарушенных прав и интересов гражданина.

МЧС Зафиксированы случаи лже-проверок малого бизнеса

Инспектор Бендер

Тимофей Борисов

НА ФОНЕ усиления в России мер безопасности преступники освоили новый вид мошенничества—проведение внеплановых лже-проверок малого бизнеса. Уже зафиксированы 120 таких случаев, в основном в регионах. Об этом сообщили в пресс-службе МЧС.

В сообщении ведомства сказано, что: «МЧС России обеспокоено фактами лже-проверок, которые фиксируются во многих регионах России в течение последних нескольких месяцев. Мошенники, представляясь сотрудниками Госпожнадзора МЧС России, угрожая проверками, предлагают представителям малого и среднего бизнеса различное противопожарное оборудование, либо сообщают о возможностях за определенную плату не попасть под проверку вообще».

Активность преступников замечена в Московской, Рязанской, Свердловской, Воронежской, Новосибирской областях, Республике Татарстан, Краснодарском крае и в других регионах. Лже-инспекторы приходят, кстати, не только к предпринимателям, но и к жильцам многоквартирных и частных домов под видом проведения проверок помещений на предмет соблюдения требований пожарной безопасности.

Как отличить настоящего проверяющего от ряженого? В МЧС обращают внимание, что, как правило, «проверяющие» приходят в гражданской одежде. Настоящий же инспектор одет в форму МЧС России и имеет нагрудный жетон «Государственный пожарный надзор» с идентификационным номером.

Насторожить должна и навязчивость непрошенных гостей, которые предлагают купить, и только у них, какое-либо оборудование исключительно одного определенного производителя.

В пресс-службе МЧС особо подчеркнули, что вся информация о планируемых проверках юрлиц и индивидуальных предпринимателей размещается заранее на сайтах Главных управлений МЧС России субъектов. Если же интернета под рукой нет, в любом случае не надо торопиться покупать, а сначала позвонить в местное управление МЧС и узнать, работает ли такой сотрудник в ведомстве и уполномочен ли он проводить проверку?

Если же и нужного номера телефона нет под рукой, то можно набрать три цифры 101 и сообщить о своих опасениях. Но они должны быть обоснованны, ведь с проверкой могут прийти и настоящие сотрудники. Если речь идет действительно о реальной проверке, то надо знать, что о плановой проверке сотрудники МЧС по закону должны предупредить за три рабочих дня, о внеплановой—за 24 часа. Предприниматели имеют право проверить удостоверение и пакет документов для проведения проверки, которые обязательно должны быть у инспектора.

«МЧС России обращает внимание простых граждан на то, что сотрудники министерства не имеют права заходить в их квартиры без разрешения, проводить там проверки и продавать специальное оборудование. Инспектор Госпожнадзора может только инструктировать о мерах пожарной безопасности и вручать памятки», — проинформировали в пресс-службе МЧС.

ТУРИЗМ Обанкротился еще один туроператор

И третий—лишний

Алена Узбекова

Вслед за «Натали турс» и DSBW-Tours проблемы в разгар сезона отпусков возникли у еще одной турфирмы. О приостановке деятельности сообщил петербургский оператор «Аврора БГ». Эксперты туррынка объясняют новую череду банкротств сменой конъюнктуры и укрупнением рынка.

С 6 июля «Аврора БГ» прекратила оказание туруслуг, о чем сообщила на своем сайте. Вероятно, сообщают источники, сложности возникли из-за роста цены на авиаперевозки в Болгарию, который в прошлом месяце привел к аннуляции туров и уходу с рынка туроператора «Матрешка тур», ранее выступавшего головной структурой «Авроры БГ».

Однако сейчас «Аврора БГ» обещает не срывать отдых туристам, уже находящимся за границей. «Обязательства, принятые по договорам о реализации турпродукта, который включает проживание, авиабилеты, трансфер, медстраховку, по всем туристам, уже находящимся на отдыхе в Болгарии и Черногории, будут выполнены в полном объеме»,—говорится в обращении.

Это банкротство—третье по счету за прошлую неделю. Однако о системном кризисе и повторении ситуации 2014 года, когда летом один за другим уходили с рынка туроператоры, оставляя без отдыха и компенсации за сорванные туры тысячи россиян, речи нет, отмечают эксперты туриндустрии. «Сейчас уходят мелкие компании, занимающие меньше одного процента в общем обороте российского туроператорского рынка,—рассказал «РГ» вице-президент Российского союза туриндустрии Юрий Барзыкин.—Кроме того, эти компании копили свои проблемы годами. Кому-то отказали кредиторы за рубежом, как это случилось у «Натали турс». Партнер в Испании отказался принимать туристов в кредит. У кого-то были завышенные ожидания на сезон. У кого-то тянутся проблемы еще с кризисного для отрасли 2014 года. А в целом меняется конъюнктура рынка, заканчивается укрупнение туроператорского бизнеса, начавшееся несколько лет назад». Вице-президент РСТ подчеркнул, что за последние четыре года количество туроператоров сократилось почти в три раза—из 1920 их осталось чуть более 600.

Акцент

За последние четыре года количество туроператоров сократилось почти в три раза

Сейчас главное—обеспечить нормальный отдых тем, кто находится за границей, и не сорвать его туристам, купившим путевки на будущее. Ситуация под контролем, уверяют эксперты. Прошло закрытое совещание в правительстве. В Росту ризме создан межведомственный оперативный штаб. Он будет мониторить ситуацию и вырабатывать решения по защите прав и интересов туристов при участии представителей МИД России, Роспотребнадзора, Росавиации, Ассоциации «Турпомощь», а также общественных объединений туроператоров, сообщили в Ростуризме.

«Кроме того, руководитель Ростуризма Олег Сафонов встретился с представителями администраций и посольств стран, где возникали или могут возникнуть проблемы у наших туристов. Как правило, договоренности, достигнутые в ходе таких встреч, имеют хороший эффект»,—отметил Юрий Барзыкин.

Незначительные проблемы у россиян возникали в Турции, Греции, Испании, Италии, были единичные случаи на Мальдивах, Крите, в Таиланде. «Да, нервы людям испортили, но пока все удавалось решить. Где-то, как, например, в Турции, на помощь приходили наши же более крупные туроператоры и переселяли россиян в отели своих партнеров. Где-то вопросы решали сами проблемные туроператоры за счет собственных средств»,—заметил Юрий Барзыкин.

По его словам, сейчас речь идет о возможных проблемах нескольких тысяч туристов, по большей части клиентов «Натали турс». Менее трех тысяч туристов, купивших путевки у этого оператора, сейчас находятся за рубежом. Еще около пяти тысяч пока не вылетели на отдых. «Но проблем с авиабилетами нет. Также и «Аврора БГ» обещает вернуть своих клиентов из Болгарии. Тем, кто захочет сдать купленные туры и вернуть деньги, вероятно, такая возможность тоже будет предоставлена»,—отметил Юрий Барзыкин.

ПРАВО Глава СКР оценил работу следователей в Крыму и Севастополе

Вот такие дела

Юрий Гаврилов

ПРЕДСЕДАТЕЛЬ Следственного комитета России Александр Бастрыкин провел оперативное совещание в Сочи. Помимо руководства ведомства в разговоре участвовали главы и сотрудники следственных управлений по Краснодарскому краю, городу Севастополю и Республике Крым. Речь, в том числе, шла о состоянии преступности в этих субъектах РФ, итогах следственной работы за пять месяцев 2018 года и планах по снижению преступности на юге страны.

Председатель СКР подчеркнул, что следователям необходимо шире использовать предоставленные законом возможности для устранения причин и условий совершения общественно опасных деяний. «Вы знаете, что большая часть преступлений насильственного характера происходит в состоянии алкогольного опьянения либо после употребления наркотических средств и психотропных веществ»,—обратился Бастрыкин к коллегам.

По материалам следствия вынесен обвинительный приговор участникам беспорядков в Крыму в 2014 году

На совещании были озвучены некоторые итоги расследования в Краснодарском крае, Крыму и Севастополе преступлений против личности, в сфере экономики, преступлений экстремистской направленности, других тяжких и особо тяжких нарушений закона. «За пять месяцев текущего года в производстве следователей следственного управления по Краснодарскому краю находилось свыше 3 тысяч уголовных дел. Улучшилась раскрываемость преступлений—почти на треть сократилось число уголовных дел, приостановленных производством»,—привел данные Бастрыкин.

В Республике Крым за аналогичный период в производстве следователей находилось более 1,6 тысячи уголовных дел. Председатель СКР отметил, что следователи совместно с органами дознания стали активнее работать над раскрытием преступлений, в том числе совершенных в прошлые годы. Он проиллюстрировал этот факт конкретным примером. Так, в прошлом месяце на основании собранных Главным следственным управлением СК России по Республике Крым доказательств был вынесен обвинительный приговор по ч. 2 ст. 212 УК РФ пятерым участникам беспорядков 2014 года на полуострове.

Что же касается работы следователей следственного управления по городу Севастополю, то за 5 месяцев текущего года в их производстве находилось порядка четырехсот уголовных дел. Александр Бастрыкин обратил внимание руководителей данного подразделения на необходимость совершенствовать качество следствия.

Бастрыкин также указал коллегам на необходимость «оперативно информировать глав регионов о затронутых в заявлениях людей проблемах, в первую очередь по вопросам невыплаты и задержек заработной платы, нарушений прав инвалидов, пенсионеров, несовершеннолетних, ветеранов войны и труда».

РЕШЕНИЕ Хакеру Аникееву дали шанс на УДО

Больше не Шалтай

Иван Егоров

ПРЕЗИДИУМ Мосгорсуда сегодня удовлетворил кассационную жалобу защиты на отказ в условно-досрочном освобождении лидеру хакерской группы «Шалтай-Болтай» Владимиру Аникееву, осужденному за неправомерный доступ к компьютерной информации.

Аникеев был приговорен Мосгорсудом в июле прошлого года к 2 годам колонии общего режима. На стадии расследования он заключил сделку со следствием и поэтому дело рассматривалось в особом порядке, что предполагает полное признание вины подсудимого.

Срок наказания Аникеева истекает 8 ноября 2018 года, то есть ему осталось отсидеть 4 месяца. Причем бывший хакер не был отправлен в колонию, свое наказание он отбывает там же, где содержался под стражей во время следствия,—в московском следственном изоляторе «Лефортово».

В СИЗО «Лефортово» Владимира Аникеева охарактеризовали как добросовестного заключенного

Администрация СИЗО «Лефортово», где он отбывает наказание, отметила, что он «трудоустроен, к труду относится добросовестно, на воспитательные меры реагирует правильно, к администрации относится положительно, связь с родственниками поддерживает». Сам Аникеев также заявил суду, что достоин досрочного освобождения.

«Я прилежно тружусь, собираюсь после освобождения поддерживать близких и родных, планирую вести общественно-полезный образ жизни»,—обратился к суду Аникеев.

Его просьбу поддержал также прокурор, который просил направить вопрос на пересмотр, поскольку решение суда об отказе в условно-досрочном освобождении было, по его мнению, недостаточно мотивированным.

Группа компьютерных взломщиков, которые называли себя «Шалтай-Болтай», или «Анонимный интернационал», стала известна несколько лет назад. Аникеев был арестован сотрудниками ФСБ в ноябре 2016 года, чуть позже арестовали еще двоих членов группы—Константина Теплякова и Александра Филинова.

По данным правоохранительных органов, группа специализировалась на перехвате переписки и взломе аккаунтов высокопоставленных чиновников, крупных фирм и СМИ и дальнейшей продаже через интернет полученных данных.

Хакерам вменяли в вину взлом почты шести человек. В итоге потерпевшими по резонансному делу были признаны помощник президента РФ Андрей Белоусов, топ-менеджер Сбербанка Евгений Кисляков, телеведущий Дмитрий Киселев, а также Елена Морозова из группы «Сумма».

ПЕРЕГОВОРЫ

Глава Госдепа США нанес визит в КНДР

С КИМОМ НЕ ВСТРЕТИЛСЯ

Олег Кирьянов, «Российская газета», Сеул

ГОССЕКРЕТАРЬ США Майк Помпео завершил свой третий по счету визит в КНДР. Несмотря на оптимистичные заявления и отдельные договоренности, ему не удалось достичь каких-либо подвижек по части денуклеаризации Северной Кореи. При этом Пхеньян заявил об угрозе срыва диалога из-за позиции США.

В Вашингтоне считали, что в ходе визита в Пхеньян Помпео сможет добиться от КНДР согласия на составление списка всех ядерных объектов и атомных боеголовок, вплоть до точных мест их хранения, получит точную дату, когда Пхеньян пообещает отказаться от ядерного оружия, а также согласует процесс передачи останков американских солдат, погибших в годы Корейской войны 1950—1953 годов. Однако Помпео смог продвинуться только по самому простому из трех вопросов, который носит во многом символический и гуманитарный характер. Госсекретарь сообщил, что 12 июля на межкорейской границе в Пханмунчжоме состоится встреча делегаций США и КНДР, где будет «запущен процесс» передачи останков солдат.

Но по поводу самой важной и самой сложной темы—отказа КНДР от ядерного оружия—Помпео сказал лишь общие слова, по сути, признав, что как минимум на этот раз вернулся с пустыми руками: «Мы обсудили, как нам добиться реализации договоренностей, достигнутых между Ким Чен Ыном и президентом Трампом, а именно—полной денуклеаризации Северной Кореи». Никаких подробностей в подтверждение своих слов Помпео не привел. У Пхеньяна же, похоже, на этот счет совершенно противоположная точка зрения.

КНДР пока обыгрывает США в «дипломатические шахматы»

Вопреки ожиданиям Вашингтона Помпео так и не встретился с председателем Госсовета КНДР Ким Чен Ыном. Это весьма характерный симптом, так как раньше Ким лично общался с американским чиновником, не стесняясь провожать того до машины. Теперь же оба дня глава Госдепа общался только с заместителем председателя ГС КНДР Ким Ён Чхолем.

Официальный Пхеньян вскоре вообще представил совершенно иное видение итогов переговоров. По версии КНДР, США выдвинули «грабительские» условия, и теперь весь диалог находится под угрозой срыва. «Мы ожидали, что представитель Вашингтона предложит конструктивную идею, мы думали, что также получим что-то взамен. Однако в результате переговоров на высоком уровне доверие между КНДР и США было поставлено под угрозу, и наша решимость в вопросе денуклеаризации, до этого твердая и стойкая, может дрогнуть»,—говорится в заявлении МИД Северной Кореи.

В целом же, наверное, вряд ли можно говорить о том, что диалог США и КНДР полностью зашел в тупик. Стороны уже не угрожают друг другу ракетами и авианосцами, ведут переговоры в том числе и на высшем уровне, напряженность в регионе действительно заметно снизилась. Это только радует. Но в настоящий момент ситуация продолжает развиваться по сценарию Пхеньяна, когда Вашингтон полностью признал КНДР в качестве равного партнера, втянулся в переговоры, а перспективы отказа от ядерного оружия со стороны Страны чучхе остаются по-прежнему туманными. Кроме того, больше уже не слышны голоса по поводу «максимального давления на КНДР»: Китай и Южная Корея быстрыми темпами уже вовсю обсуждают проекты масштабного сотрудничества с Пхеньяном. То есть Северная Корея пока обыгрывает США в «дипломатические шахматы».

Резонанс В Таиланде начата операция по эвакуации детей из пещеры

Спасти во что бы то ни стало

Максим Макарычев

Несмотря на предупреждения спелеологов и экспертов, заявлявших о недопустимости «поспешных действий», власти Таиланда вчера утром начали операцию по эвакуации 12 детей-футболистов в возрасте от 11 до 16 лет и их 25-летнего тренера. Юные спортсмены, назвавшие себя «командой сердец», должны были сами решить, кому из них выходить из пещеры в первую очередь. На момент подписания номера в печать стало известно о четырех школьниках, благополучно поднятых на поверхность. Их отправили на вертолетах в местный госпиталь. При этом в штабе спасательной операции объявили, что она продолжится спустя десять часов.

Из-за муссонных вод две недели назад мальчики и тренер оказались в ловушке в подземной пещере Кхао Луанг в северном Таиланде, на границе с Бирмой и Лаосом, и укрывались на крошечном уступе. Британские и тайские дайверы нашли их только через 10 дней, передав еду. Дети, написавшие весточки родителям, излучали оптимизм, а их тренер выглядел подавленным, остро ощущая свою вину. Губернатор провинции Чианграй, где находится пещера, сообщил журналистам: «Наши две главные проблемы - это вода и время. Сегодня (в воскресенье) настал «День Д». По его словам, «в ближайшие три-четыре дня условия для эвакуации идеальны с точки зрения уровня воды, погоды и здоровья мальчиков». Тайские власти сначала опасались, что сильный муссонный дождь, воды от которого могут затопить пещеру, сделает работу спасателей более затруднительной. Но позже пришли к выводу, что у них появилось «небольшое окно времени», чтобы спасти мальчиков и их тренера.

Как сообщил телеканал Энби-си, каждого ребенка будут сопровождать два дайвера, которые помогут ему перемещаться по опасным узким проходам пещеры. Водолазы установили веревку по всей пещере, чтобы вести мальчиков. Кроме того, спасательные команды постоянно откачивают воду из пещеры: во многих местах внутри нее она была доведена до уровня, при котором дети смогут больше идти, чем плыть. Сейчас уровень воды в пещере колеблется от 15 до 175 сантиметров. По словам чиновников, спасение каждого ребенка займет около 11 часов, а на всю операцию потребуется не менее трех дней. За спасением следит весь мир, в районе выхода из пещеры находятся около 1100 журналистов.

AP

Перед эвакуацией мальчиков инструктировали, как правильно вести себя под водой и не паниковать.

Акцент

> Вода в пещере напоминает по цвету кофе с молоком

Та поспешность и короткие сроки на подготовку детей, которые до этого не имели никакого опыта погружения, а многие и вовсе не умеют плавать, вызвали волну критики со стороны профессионалов. Самые большие проблемы таят в себе узкие проходы, сильные течения и низкая видимость в крайне мутной воде. «Внутри сплошное кофе с молоком, — признался Агентству Франс Пресс один из дайверов.— В такой мутной воде вы не можете проверить свои часы и другое оборудование, чтобы контролировать время вашего погружения». При этом пещера Кхао большей частью состоит из Т-образных проходов, через которые нужно не проплыть, а медленно пролезть. Другой «критической проблемой» может стать уровень кислорода во время перемещения. В пятницу в пещере погиб спасатель из ВМС Таиланда, который потерял сознание от нехватки кислорода и не пришел в себя на обратном пути. Еще одна сложность заключается в том, что дети могут испугаться, перемещаясь через узкие проходы, которые часто являются преградой и для опытных дайверов. «У нас нет выбора. Я считаю, что лучший вариант спасения—научить их погружаться, стараться, чтобы несколько дайверов следили за одним мальчиком и делали все возможное, чтобы он не паниковал»,—сказал член спасательной команды Брент Клевенджер. Мальчики при выходе из пещеры будут осмотрены медиками. 13 машин «скорой помощи» и вертолеты готовы в случае необходимости перевезти их в больницы.

REUTERS

За спасением детей в Таиланде следят во всем мире, молясь за них.

В качестве альтернативы эвакуации детей по сценарию властей Таиланда предлагались и другие варианты. Дети сказали дайверам, что слышали лай собак снаружи, и спасатели принялись бурить около ста отверстий на поверхности. Позже выяснилось, что от ловушки, в которой находятся дети, до земли около 800 метров. Более экзотичные способы предлагал миллиардер-новатор Илон Маск. Он предлагал спасти детей с помощью надувного кабеля длиной около четырех километров и даже мини-субмарины. Но власти Таиланда выбрали свой путь, предварительно получив согласие на эвакуацию от родителей мальчиков и их тренера.

ДИПЛОМАТИЯ Иран и «пятерка» продолжат соблюдать договоренности

Сделка будет жить

Юрий Когалов, Вена

Выход США из ядерного соглашения с Ираном не повлиял на стремление остальных участников сделки соблюдать достигнутые три года назад договоренности. Иран, Россия, Китай, Франция, Германия и Великобритания подтвердили неизменность своих позиций. Таким оказался результат министерской встречи, прошедшей 7 июля в Вене, в отеле «Кобург». Именно тут в июле 2015 года было подписано историческое соглашение—Совместный всеобъемлющий план действий по иранской ядерной программе (СВПД).

В половине стран—участниц сделки с тех пор сменились главы МИД. Так, Францию вместо Лорана Фабиуса теперь представляет Жан-Ив Ле Дриан. Германию — Хайко Маас вместо Франка-Вальтера Штайнмайера. В Британии Борис Джонсон сменил Филипа Хаммонда, но на прошедшую в Вене встречу прилетел не он, а госминистр по вопросам Ближнего Востока Алистер Берт. Впрочем, в вопросах взаимоотношений с ИРИ он, говорят наблюдатели, разбирается гораздо лучше бывшего мэра Лондона. В отличие от США власти стран теперь уже «пятерки» предпочитают придерживаться договоренностей, даже если они их не во всем устраивают.

EPA

По словам Сергея Лаврова, «пятерке» и Ирану в Вене удалось найти устраивающее всех решение.

Недовольство решением Вашингтона выйти из соглашения по Ирану отразилось на итогах министерского заседания в австрийской столице. Еще до его начала главы МИД высказывались в поддержку СВПД. А потому сами переговоры стали формальностью. На подготовку итогового заявления ушло менее двух часов — в два раза меньше отведенного для этого времени. США нарушили взятые на себя обязательства не только в рамках СВПД, но и в рамках резолюции Совета Безопасности ООН, подчеркнул российский министр.

«Договоренность эффективно работала все три года. Иран досконально выполнял все свои обязательства. Это сертифицировалось и продолжает сертифицироваться по линии МАГАТЭ,—заявил Лавров.—И этот шаг Вашингтона не был продиктован никакими конкретными обстоятельствами, кроме как желанием вновь политизировать данный процесс, ситуацию вокруг Ирана в целом, а также выдвигать новые условия Тегерану, которые не имеют никакого отношения к проблемам, существовавшим вокруг его ядерной программы».

По его словам, несмотря на то что интересы европейской тройки, России, Китая и Ирана не совсем совпадают, сторонам удалось найти устраивающее всех решение. «Механизм совместной комиссии на уровне экспертов будет в постоянном режиме рассматривать варианты, которые позволят независимо от решений США продолжать придерживаться обязательств, взятых на себя в рамках СВПД, и обеспечить такие методы ведения торгово-экономических связей с Ираном, которые не будут зависеть от прихотей Вашингтона», — сказал Лавров. Иран же проявил благородство, подтвердив, что продолжит выполнять взятые на себя обязательства, хотя решение США «дало им право и повод сказать, что этой договоренности уже не существует». «Это ответственная позиция»,—высоко оценил позицию Тегерана российский министр.

Сохранность сделки теперь зависит от европейских участников соглашения, точнее, смогут ли они обеспечить экономические выгоды, предусмотренные СВПД. Некоторые компании из опасений попасть под ограничительные меры США уже ушли с иранского рынка. Как утверждают в США, в этом списке может оказаться до 50 крупных международных компаний.

Все новости по теме на сайте rg.ru/sujet/2410

ИСТОРИЯ В посольстве Италии в Москве вспомнили 1918 год

Особый особняк

Диана Ковалева

МЕЖДУНАРОДНАЯ конференция «1918—2018: Век истории в особняке Берга» прошла в стенах итальянского посольства в Москве. В конференции приняли участие посол Италии в РФ Паскуале Терраччано, посол Германии в РФ Рюдигер фон Фрич, директор первого европейского департамента МИД России Алексей Парамонов и директор Института Европы РАН член-корреспондент РАН Алексей Громыко. К участию в конференции были приглашены крупнейшие итальянские, немецкие и российские историки.

Время и место конференции было выбрано не случайно: 6 июля 100 лет назад в стенах особняка Берга, где сейчас располагается посольство Италии, был убит немецкий посол Вильгельм фон Мирбах-Харфф. Дипломат стал жертвой политической интриги левых эсеров. Послы Италии и ФРГ посадили в саду резиденции дуб в память о фон Мирбахе-Харффе.

Стенам особняка Берга не впервой становиться свидетелями очередного знаменательного события. На конференции говорили о том, что здание было построено в 1897 году по проекту архитектора Петра Семеновича Бойцова, в те времена мастера видного и известного. Бойцов смешал в доме Берга совершенно разные стили архитектуры, начиная от готики и заканчивая модерном. В итоге получился интерьер, невольно навевающий атмосферу средневековья своими роскошными потолками, деревянными панелями, готическими порталами и арками. Особняк Берга был одним из первых московских домов, где было проведено электричество и установлен дверной звонок. Однако хозяину особняка, крупному промышленнику Бергу, пришлось уехать из страны с приходом к власти большевиков, и дом перешел во владение государства. После заключения Брест-Литовского мирного договора 3 марта 1918 года особняк Берга было решено передать в ведомство германской дипломатической миссии. Через месяц, в апреле 1918 года, дом стал официальной резиденцией немецкого посла Вильгельма фон Мирбаха-Харффа. Однако, как известно, ему не суждено было задержаться здесь надолго. Отправной точкой мятежа, начатого левыми эсерами, стала Красная гостиная особняка Берга, где и был убит Мирбах.

> В доме Берга обитали дипмиссии Германии, Японии, Италии и даже социалисты Коминтерна

В 1920 году, после перехода в ведомство Исполкома коммунистического Интернационала, особняк Берга стал настоящим местом паломничества социалистов и представителей рабочих организаций Западной Европы. В этот период в особняке жил известный итальянский коммунист Антонио Грамши. А в 1924 году, когда Италия стала второй страной, установившей дипломатические отношения с СССР, и открыла волну его признания в Европе, особняк было решено превратить в итальянское посольство в Москве. Правда, с началом Великой Отечественной войны итальянцы покинули резиденцию, уступив ее своим союзникам по «оси»—японцам. Однако 1 декабря 1949 года итальянская дипломатическая миссия вернулась в стены особняка.

КСТАТИ

Интересно, что именно в доме Берга познакомились Михаил Булгаков и его вторая жена Любовь Белозерская. Именно здесь своим исполнением Бетховена и Чайковского публику очаровал советский дипломат Георгий Чичерин.

ПРОЦЕСС В Италии бойца ВСУ судят за убийство

Стрелял на поражение

Нива Миракян, «Российская газета», Рим

В ИТАЛЬЯНСКОЙ Павии начались публичные судебные слушания по делу об убийстве итальянского фотографа Андреа Роккелли и его переводчика из России Андрея Миронова, погибших под минометным обстрелом под Славянском в мае 2014 года.

На скамье подсудимых—бывший боец нацгвардии Украины Виталий Маркив, который был задержан прошлым летом в аэропорту Болоньи, куда он прилетел, чтобы повидаться с матерью. Последний год украинец провел под стражей в миланской тюрьме. Помимо убийства Энди (так называли Роккелли в профессиональных кругах) и Миронова, Маркива также обвиняют в покушении на жизнь французского фоторепортера Вильяма Ругелона. Именно француз, по мнению родителей Энди Элизы и Рино, является ключевым свидетелем в этом громком деле. Они полагают, что смерть их сына была нужна украинским военным, которые были недовольны тем, что он документирует их деятельность. Чудом выживший Ругелон видел, с какой точки работал гранатомет.

Сам Виталий Маркив все обвинения, разумеется, отрицает. За него встали горой украинские власти, которые с момента начала расследования пытались оказывать давление на следствие. По их версии, Роккелли и Миронов якобы погибли вследствие обстрела со стороны ополченцев. В зале суда, где проходят слушания, помимо группы поддержки в вышиванках, были также украинские консульские работники. Но весь этот прессинг вряд ли сработает—у Маркива двойное гражданство и судить его будут по итальянским законам.

По сообщениям местных СМИ, проведя тщательное расследование, итальянские следователи выяснили, что в тот роковой день Виталий Маркив действительно находился в районе холма Карачун, откуда велся прицельный минометный огонь по репортерам.

Российская Газета

УЧРЕДИТЕЛЬ
ПРАВИТЕЛЬСТВО РОССИЙСКОЙ ФЕДЕРАЦИИ
ГАЗЕТА ИЗДАЕТСЯ С 11 НОЯБРЯ 1990 ГОДА

Главный редактор «Российской газеты»: В.А. Фролин
Адрес редакции и издателя: ул. Правды, 24, стр. 4, Москва 125993 ФГБУ «Редакция «Российской газеты»
Адрес в Интернете www.rg.ru
Телефон 8 499 257 5650,
Факс 8 499 2575892
Контакт-центр по вопросам подписки и доставки **8 800 100 1113** (звонок бесплатный по России)

Генеральный директор ФГБУ «Редакция «Российской газеты»: П.А. Негоица
Распространитель: ул. Правды, 24, стр. 4, Москва 127137 АО «Издательство «Российская газета»
Телефон 8 499 257 5362
Факс 8 499 257 5122
Подписные индексы:
на год — 10042, 17950, 60598, 24204
на полгода — 50202, 15588, 50201, 15589, 24701, 24200, 24885, 24201, 11107, 11261
Комплекты — 17991, 40913, 40942, 04440, 12548, 12591

Заказы на размещение рекламы в «РГ» и ее приложениях: телефон: 8 499 257 3752, 786 6787; факс: 8 499 257 5764, 8 499 257 5041, reklama@rg.ru

Справки по подписке и доставке: тел. 8 800 100 11 13 (звонок бесплатный), 8 499 257 5162;
по розничным продажам 8 499 257 4023;
Справки по вопросам экономики: тел. 8 499 257 5380, economic@rg.ru;
политики: тел. 8 499 257 5970, politika@rg.ru; **официальных публикаций:** тел. 8 499 257 5396, oficial@rg.ru; **международной жизни:** тел. 8 499 257 5903, foreign@rg.ru;
региональной сети: тел. 8 499 257 3603, zubkevich@rg.ru;
телерадиопрограмм: тел. 8 499 257 5820, gpr@rg.ru;
спорта: тел. 8 499 257 5045, sport@rg.ru; **о публикациях:** тел. 8 499 257 5256, biblioteka@rg.ru;
общества: society@rg.ru; **новостей:** тел. 8 499 257 5348, hotnews@rg.ru;
культуры: тел. 8 499 257 5113, culture@rg.ru

Отпечатано в типографии: АО «Полиграфический комплекс «Экстра-М» 143405, Московская обл., Красногорский р-н, г. Красногорск, автодорога «Балтия», 23 км, владение 1, дом 1

Время подписания в печать:
По графику: 22.00
Фактически: 22.00
Дата выхода в свет: 09.07.2018 г.
Свободная цена
ТИП. № 18-06-00343
Тираж 143 660
Тираж сертифицирован Бюро тиражного аудита www.press-abc.ru

Региональные филиалы ФГБУ «Редакция «Российской газеты» в городах:
Архангельск (8182) 20-40-59 arh@rg.ru; **Барнаул** (3852) 66-72-37 altai@rg.ru; **Бишкек** (10996312) 300-142 bishkek@rg.ru; **Благовещенск** (4162) 59-20-65 amur@rgfe.ru; **Владивосток** (4232) 22-34-89 prim@rgfe.ru; **Волгоград** (8442) 92-35-08 vlgr@rg.ru; **Воронеж** (473) 250-23-05 voronezh@rg.ru; **Екатеринбург** (343) 371-24-84 ural@rg.ru; **Иркутск** (3952) 28-83-82 irkutsk@rg.ru; **Казань** (843) 264-41-67 kazan@rg.ru; **Калининград** (4012) 53-10-10 zapad@rg.ru; **Кемерово** (3842) 35-40-59 kmr@rg.ru; **Краснодар** (861) 259-21-11 kuban@rg.ru; **Красноярск** (391) 274-60-49 rg@krasrg.ru; **Мурманск** (8152) 60-74-24 murmansk@rg.ru; **Нижний Новгород** (831) 216-05-95 nnov@rg.ru; **Новосибирск** (383) 223-80-29 sibir@rg.ru; **Омск** (3812) 25-80-15 omsk@rg.ru; **Пермь** (342) 236-56-55 perm@rg.ru; **Ростов-на-Дону** (863) 261-91-41 rostov@rg.ru; **Санкт-Петербург** (812) 449-65-45 sbp@rg.ru; **Самара** (846) 242-75-28 samara@rg.ru; **Саратов** (8452) 27-15-37 saratov@rg.ru; **Симферополь** (3652) 60-02-13 simferopol@rg.ru; **Ставрополь** (8652) 28-48-02 stavropol@rg.ru; **Тюмень** (3452) 35-24-94, (3452) 35-25-11 zs@rg.ru; **Уфа** (347) 276-42-60 ufa@rg.ru; **Хабаровск** (4212) 31-62-00 gazeta@rgfe.ru; **Челябинск** (351) 727-78-08 chel@rg.ru; **Южно-Сахалинск** (4242) 43-20-69 sakhalin@rgfe.ru; **Якутск** (4112) 42-20-54 sakha@rgfe.ru

© ФГБУ «Редакция «Российской газеты». Все права защищены.
— Любая перепечатка без письменного согласия правообладателя запрещена. Иное использование статей возможно только со ссылкой на правообладателя. Приобретение авторских прав: тел. 8 499 257-56-50
— Рукописи не рецензируются и не возвращаются.
— За содержание рекламных материалов редакция ответственности не несет.
— Материалы в рамке публикуются на коммерческой основе.
— За текст, опубликованный под знаком «Реклама», несет ответственность рекламодатель.
— В региональные выпуски газеты редакцией могут быть внесены изменения.

«Российская газета» печатается в городах: Апатиты, Архангельск, Астрахань, Барнаул, Бишкек, Благовещенск, Владивосток, Владимир, Волгоград, Воронеж, Екатеринбург, Иркутск, Казань, Калининград, Кемерово, Киров, Краснодар, Красноярск, Махачкала, Минеральные Воды, Москва, Нижний Новгород, Новосибирск, Омск, Оренбург, Пенза, Пермь, Ростов-на-Дону, Санкт-Петербург, Самара, Саратов, Симферополь, Томск, Тюмень, Ульяновск, Уфа, Хабаровск, Чебоксары, Челябинск, Чита, Южно-Сахалинск, Якутск, Ярославль

Заявки на электронную версию газеты, ее архивов, а также подписка на «РГ» и приложения: www.rg.ru/subscribe Газета зарегистрирована в Министерстве печати и информации Российской Федерации 28 сентября 1993 г. Регистрационный № 302

ПРЯМАЯ РЕЧЬ

На «Звездах белых ночей» прозвучала «Валькирия» Рихарда Вагнера

СТИХИЯ СТИХИНОЙ

Владимир Дудин

СОПРАНО Елена Стихина триумфально дебютировала в партии Зиглинды на сцене Концертного зала Мариинского театра в вагнеровской «Валькирии» под управлением Пласидо Доминго. За четыре года своей карьеры певица спела в театрах России и Европы ряд сложнейших партий, среди которых Лиза в «Пиковой даме» Чайковского и Тоска в одноименной опере Пуччини.

На сцене Мариинского театра вы начали сразу с больших драматических партий—«Саломея» Штрауса, Леонора в «Трубадуре», Леонора в «Силе судьбы» Верди. Сейчас запели уже и Вагнера, выступив в «Валькирии» с самим Пласидо Доминго за пультом. Такой большой голос—ваша природа или результат работы?

ЕЛЕНА СТИХИНА: Мы, вокалисты, никогда не узнаем, как звучим со стороны, ведь даже в записи мы не всегда можем идентифицировать свой голос. Вопрос «большого» и «маленького» голоса очень субъективный. В акустике свой голос почти не слышишь: он улетает в зал и не всегда возвращается, его уловить очень трудно. Вокалистам необходимо ухо со стороны, в роли которого выступают концертмейстеры или коучи. И еще: певцы могут думать что угодно, мечтая о той или иной партии, а голос даст понять, что еще не время. Я это называю «голос знает лучше».

ИЗ ЛИЧНОГО АРХИВА ЕЛЕНЫ СТИХИНОЙ

Елена Стихина: Певцы могут мечтать о той или иной партии, а голос даст понять, что еще не время.

Вагнеровскую Зиглинду почувствовали голосом?

ЕЛЕНА СТИХИНА: Я впервые исполнила Зиглинду на зарубежных гастролях под управлением Валерия Гергиева, заменив заболевшую Тамару Уилсон. Но первые ощущения от музыки Вагнера возникли у меня на «Летучем голландце». Я тогда подумала, если весь Вагнер такой сложный, то это кошмар. Зиглинда технически легче, с более ровной тесситурой. Это стереотип, что Вагнера надо петь стенобитными голосами, а певицы должны быть непременно толстыми. Зиглинда совсем юная, поэтому очень лиричная, легкая в смысле образа. Вот валькирия Брунгильда совершенно другая, более крепкая и технически сложная партия.

Маэстро Доминго вам открыл что-то новое в этой опере?

ЕЛЕНА СТИХИНА: Он был и останется в первую очередь певцом и первоклассным музыкантом. И это, конечно, накладывает на него отпечаток как на дирижера. Он очень трепетно слушал певцов, всячески стараясь всем помочь.

Вашим первым успехом на Мариинской сцене была Саломея Штрауса, за которую вы были номинированы на «Золотую маску». Как эту труднейшую партию вы рискнули петь в таком молодом возрасте?

ЕЛЕНА СТИХИНА: Здесь опять ломка стереотипа: Саломея—не гранд-дама, а подросток. Я всегда думала, что к этой музыке можно будет прикоснуться, когда тебе будет лет сто, чтобы занырнуть в нее глубоко. А она написана для молодого голоса.

За пультом «Саломеи» на премьере был маэстро Гергиев. Как вам работается с ним?

ЕЛЕНА СТИХИНА: Это особый человек. Невероятное впечатление произвела первая встреча с ним на сцене, когда мы спели репетицию «Саломеи», не сказав друг другу ни слова и практически не обменявшись взглядами. Он как будто знал от начала до конца, что и как я буду делать и петь.

Искусство Фотовыставка «Нерассказанная история» Стива МакКарри открылась в ММОМА

Ковчег в будущее

ПРЕСС-СЛУЖБА ММОМА

Невозможно не заметить в фотографиях Стива МакКарри его стремления показать историю.

Жанна Васильева

В преддверии открытия центра «Эрмитаж — Москва» Государственный Эрмитаж вместе с Московским музеем современного искусства открыли на Гоголевском бульваре, 10, выставку «Нерассказанная история» Стива МакКарри.

Более 80 фотографий, путевые дневники фоторепортера, его личные вещи, фотоаппарат и вырезки из газет и журналов предлагают путешествие, длиною в жизнь, с одним из самых известных фотографов рубежа XX–XXI веков. Все фотографии—из коллекции Эрмитажа.

Голливудские сценаристы собирались снять фильм о жизни фотографа и репортера, сыграть его должен был Дэниэл Дей-Льюис, но, как шутит 68-летний мастер, «уже 15 лет, как собираются». Впрочем, название выставки «Нерассказанная история» к этому неснятому фильму отношения не имеет. Истории из жизни Стива МакКарри, обладателя Золотой медали Роберта Капы (1980) за освещение афганской войны, рассказаны журналистами не единожды. И о том, как его помощник держал его за ноги, пока фотограф, высунувшись из окна идущего поезда из Пешавара в Лахор, снимал, каким образом утренний чай на серебряном подносе передается официантами из одного вагона в другой... О том, как выжил в крушении небольшого самолета во время полета в Словении. И о том, как на пакистанской границе в Белуджистане МакКари просидел в кутузке в кандалах пять дней, беспокоясь не столько об аресте, сколько о том, что его могут депортировать и он не закончит съемку сюжета, начатого в лагере беженцев. И о том, как он вернулся из Тибета в Нью-Йорк 10 сентября 2001 года, а наутро фотографировал апокалиптические дымящиеся развалины Всемирного торгового центра с крыши собственного дома, а потом, прорвавшись через полицейский кордон, снимал пожарных и спасателей, работавших в руинах.

Акцент

> Главный сюжет—история вторжения «современности» в самые отдаленные уголки мира

Нет, название «Нерассказанная история» имеет отношение не к жизни Стива МакКарри, а прежде всего к его фотографиям. Да, конечно, Стив МакКарри, как всякий фоторепортер, стремится запечатлеть истории, которые до него никто не рассказывал. И в ряде случаев ему это, безусловно, удалось. Его самый известный снимок—маленькой зеленоглазой афганской беженки в красном порванном платке, появившийся на обложке журнала National Geographic, стал выражением трагедии, достоинства и мужества беженцев XX века.

Но, пожалуй, название выставки подчеркивает отличие фотографий Стива МакКарри от storytelling'а, от фотографий (зачастую постановочных), которые отсылают к сюжетам мифов, сказок или картин, знакомых едва ли не каждому более или менее насмотренному зрителю. Стив МакКарри, кажется, вовсе об этом не беспокоится. Но невозможно не заметить в его фотографиях утонченной работы с цветом и светом, жесткой композиционной конструкции. Японская гейша в кимоно и набеленным лицом выходит из подземного перехода метро в Киото, словно на сцену традиционного театра. Контраст между обыденностью минималистического перехода и женщиной в ярком традиционном наряде эту театральную условность подчеркивает. Кашмирский пастух, который развел костер внутри дупла громадного дерева, выглядит отшельником из таинственной пьесы. Даже снимок афганской девочки поражает не только прямотой взгляда ребенка в упор—недоверчивого взрослого взгляда, но и эффектным контрастом цветов.

Другое дело, что визуальные эффекты не являются самоцелью для Стива МакКарри... Это лишь средство пленить сердце и воображение зрителя. Его главный сюжет — история вторжения «современности» в самые отдаленные уголки мира. Обжигающий ветер истории в его фотографиях получает порой буквальную визуализацию. Как на снимке женщин, сбивающихся теснее во время пыльной бури в Раджастане... Трудно отделаться от мысли, что его герои, которые смотрят на нас в упор,—наши соседи по эпохе перемен, которую нам переплывать в одной лодке.

КИНО Фильм «Пылающий» на наших экранах разожжет костер споров

Гори, гори ясно!

Валерий Кичин

Объяснять и тем более пересказывать «Пылающего»—занятие безнадежное: с тем же успехом можно пытаться рассказать летучий сон, сформулировать симфонию или удержать поток воды в растопыренной пятерне. Однако попытаемся.

И персонажи фильма, и все о нем пишущие озабочены поиском его смыслов. Я его воспринимаю как фильм ощущений. И главное из них—ощущение слепца, который ощупью пытается обнаружить логику жизни. Парадоксально, но в этом состоянии слепоты и состоит главное прозрение новой картины замечательно талантливого корейца Ли Чхан-дона. Она впервые после «Блоу ап» Антониони с предельной ясностью обнажила самое загадочное и потому мучительное из свойств нашей реальности—ее непознаваемость. Чем больше мы пытаемся понять ее закономерности, тем более загадочной и непредсказуемой она выглядит. И она, и царь зверей—человек.

Все это в фильме упаковано в нормальную житейскую историю, которая развивается в нормальном «человечьем общежитии»—в большом городе с его нагромождением спальных кварталов, автотрассами, уличными толпами, ярмарками, девицами-зазывалами и азартными стрелками в тире, который, в сущности, есть не более чем пир случая—лотерея...

На лотерейном пиру встретятся начинающий писатель Чонсу и одна из зазывал—девочка Хаэми из его детства, которую он когда-то обозвал уродиной. Девочка подросла и вполне готова к любви. А на лотерее подрабатывает, готовясь слетать в Африку. Лотерею можно воспринимать как ярмарочный аттракцион, а можно и как метафору: территорию случайных совпадений, решений, везений и невезений. Эта зыбкая, как прилив, зона неопределенности, загадок и непоняток быстро распространится на все, что произойдет с героями. Они переспят, что понятно. Она попросит его присмотреть за котом, пока его хозяйка гуляет по Африке,—тоже не бином Ньютона. Он согласится пожить в ее скудной квартирке, но кота не найдет, следов кота тоже—и это уже непонятно: где ты, киса?! Соскучившись по новой-старой знакомой, на крыльях любви устремится встречать ее в аэропорт—а она уже не одна, а с шикарным Беном. Это, в общем, понятно: будет рутинный любовный треугольник. Но и герою, и нам не до него, потому что теперь миллион загадок предъявит сам Бен. Утопает в роскоши, разъезжает на «Порше», чем занимается—непостижимо. И хобби у него странное: любит испепелять окрестные парники местных жителей. И, как он признается, вовсю их палит—развлекается. А только ничто окрест не горит, и следов пожара нет. А потом исчезнет и девочка Хаэми...

ПРОВОЗГЛЯД

Встретятся начинающий писатель Чонсу и девочка Хаэми из его детства, которую он когда-то обозвал уродиной.

Герой совершенно дезориентирован этой реальностью—переменчивой и тающей, как фата-моргана. В нем нарастает ярость—властно овладевшая им потребность разрушить этот мираж, хоть каким-то, пусть самым диким образом найти ответ на вопросы, которые на самом деле ответа не имеют.

В пересказе легко запутаться, он всегда бездарен. В фильме же плутаешь сначала заинтригованно, а потом уже в состоянии его пленника, его заложника, к тому же обуянного стокгольмским синдромом,—мы все в зале уже сроднились с героями и их, как родных, любим. И вместе с вечно изумленным Чонсу пытаемся разгадать то, что, как выяснится, разгадать невозможно. И даже наслаждаемся этой печальной поэзией непознаваемого. Режиссерский гений заставляет нас прекрасно себя чувствовать в этом двойном мире—конкретном и метафорическом одновременно. В мире, где только вопросы, а ответов нет вообще. В мире, где неопределенность нашего существования доведена до абсолюта. И мы этот далекий корейский мир принимаем, как наш, родной, и видим свои черты в лице растерянного Чонсу, который хочет быть писателем—знатоком человеческих душ, но достаточно честен перед собой, чтобы не поддаваться иллюзиям в жизни. Которая вся, вероятно, сплошная иллюзия. В эпизоде, когда Хаэми и Чонсу встретились, девушка в шутку показывает ему процесс поедания фрукта, но без фрукта. В этом эпизоде единственный, но универсальный, шоковый смысл фильма. Только поймем мы это, уже досмотрев его до конца.

В основе картины рассказ японца Харуки Мураками. В ней много ссылок на «Шум и ярость» Фолкнера и «Великого Гэтсби» Фицджеральда. Действие происходит в конкретном месте—где-то на границе двух Корей, по обе стороны которой одна в сущности нация существует как бы в двух кошмарно разных измерениях. Сам режиссер трактует свой фильм как социальную историю про общество, потерявшее цели и ориентиры жизни. В Каннах критика приняла его как главное событие фестиваля и увенчала призом ФИПРЕССИ; жюри под руководством Кэйт Бланшетт картину оставило без наград.

Трейлер фильма и фотокадры смотрите на сайте rg.ru/art/1564327

Игра слов

Павел Басинский
писатель

ЛАТВИЯ И РОССИЯ: ПЕРЕСЕЧЕНИЕ СУДЕБ

ВОТ УЖЕ второй раз в этом году я побывал в Прибалтике, сначала—в Таллине по приглашению Международного клуба «Импрессум», а на днях—в Риге по линии клуба «Культурная линия». Меньше месяца тому назад здесь выступала писатель Майя Кучерская, представившая составленную ею антологию прозы о любви «Счастье-то какое», вышедшую в этом году в «Редакции Елены Шубиной». До этого в Риге побывали Олеся Николаева, Игорь Волгин, Олеся Фокина, Вадим Абдрашитов и другие писатели, филологи, режиссеры.

В Латвии сейчас идут серьезные баталии в связи с переводом всех школ на государственный язык обучения. Соответствующий закон весной этого года в окончательном чтении принял сейм Латвии. В партии «Русский союз Латвии» заявили, что парламент фактически проголосовал за уничтожение школьного образования на русском языке.

> В Латвии сейчас идут серьезные баталии в связи с переводом всех школ на государственный язык обучения

Сегодня это болезненная тема, обсуждаемая в Латвии, в которой русское население составляет около 30% (в Риге—около 38%). Речь не только о борьбе русских за родной язык, но и в целом о перспективе выпускников школ и высших учебных заведений. Сегодня выпускники школ выходят со знанием русского, латышского и одного из других мировых языков. Все подростки свободно говорят на русском и латышском. Теперь языковая палитра будет беднее—ради чего? Просчитаны ли все последствия и будет ли Латвия как государство сильнее и сплоченнее в результате?

Я не силен в политике, но кое-что знаю о русско-латышских культурных связях. Культурная история Латвии тесно и кровно связана с культурой России. В Риге родились и провели детские годы Сергей Эйзенштейн и жена уроженного киевлянина Михаила Булгакова Елена Сергеевна, чей дом в центре города рижане называют «домом Маргариты». В Риге и до революции, и после существовали русские издательства и русские журналы. В условиях имперской цензуры русское слово в Риге обладало даже большей свободой; здесь печатались запрещенные в России сочинения Толстого. Отдельная тема – русская эмиграция в Латвии после революции и создания независимой республики. И конечно—советская Латвия и ее культура. Этот «островок Европы», куда стремились из России писатели и режиссеры, где снимались культовые фильмы от «Семнадцати мгновений весны» до «Шерлока Холмса», которые и сегодня остаются одним из главных туристических брендов Риги. Можно, конечно, все это уничтожить росчерком политического пера, но нужно ли это самой Латвии?

Здесь до сих пор существует, как считается, лучший за пределами России Русский театр, о чем мы говорили с руководителем фестиваля студенческих театров Stanislavsky.lv Натальей Захарьят. В Риге, Лиепае, Даугавпилсе, Елгаве есть сеть русских книжных магазинов Polaris, с руководителем которой Еленой Быстровой мне посчастливилось познакомиться перед выступлением в одном из них, куда пришли русские учителя, другие представители рижской интеллигенции (встречу вела замечательная Юлия Шешкаускас). На моей лекции в конференц-зале отеля Avalon, которую по линии клуба «Культурная линия» провела урожденная рижанка журналист Ольга Авдевич, был аншлаг, что объясняется не столько моим приездом, сколько интересом рижан к русской литературе, в том числе и современной.

Я без всякого преувеличения счастлив, что познакомился в Риге с руководителем культурных программ на радио Baltcom Олегом Пекой и журналистом Эдуардом Говорушко, автором отличной биографии поэта и великого князя Константина Романова, печатавшегося под псевдонимом К.Р. Особую радость доставила встреча с Ксенией Загоровской, которая написала единственную на сегодняшний день биографию «главного железнодорожника Латвии» Ивана Ивановича Озолина (Яна Озолиньша). Человека, который в 1910 году служил начальником железнодорожной станции Астапово, где во время «ухода» из Ясной Поляны вынужден был сойти с поезда Лев Толстой. Латыш по происхождению и лютеранин по вероисповеданию, Озолин предоставил последний приют мировому гению. И это история не только России и Латвии, это мировая история, в которой Россия и Латвия оказались «на пересечении судеб». Книга Загоровской, изданная по-русски в 2016 году в Риге и затем переведенная на латышский язык (как раз латышское издание имело огромный успех, в России книга Загоровской менее известна, мне не удалось ее здесь достать), называется «Начальник последней станции. Иван Озолин и Лев Толстой: пересечение судеб». Читая ее, я поражался, насколько прихотливы и непредсказуемы были судьбы этнических меньшинств в императорской России. На судьбе Озолина, рожденного в Витебске, но числившегося «гражданином Риги», женатого на саратовской немке и, по некоторым сведениям, стихийного «толстовца», как по капле крови, можно изучать имперскую историю России, где последний кров великому русскому писателю предоставляет латыш, а последним спутником является словак доктор Душан Маковицкий. Именно они остались возле тела скончавшегося 7 (20) ноября Толстого, когда все родные и близкие, уставшие от забот, разошлись отдыхать.

> Культовые фильмы «Семнадцать мгновений весны» и «Шерлок Холмс» и сегодня остаются туристическим брендом Риги

По воспоминаниям Озолина, они говорили друг с другом по-немецки—единственный общий язык, который оба они знали в совершенстве. «Не помогли ни любовь, ни дружба, ни преданность»,—понурив голову, произнес Маковицкий. Не знаю, почему, но меня пробирает до костей эта сцена! И есть в ней что-то, что гораздо больше говорит о дружбе народов и подлинном интернационализме, чем самые высокие слова и выражения.

Не забудем же про это.

Все колонки автора rg.ru/sujet/3663

ПРОЕКТ

В Кемерове для пожилых людей открылась первая группа дневного пребывания

ТИХИЙ ЧАС В «ДЕДСАДУ»

Юлия Потапова,
«Российская газета», Кемерово

УТРО в «Дедском саде» начинается с зарядки. Потом «воспитанников» осматривает медсестра и все дружно отправляются завтракать. Сегодня в меню пшенная каша на молоке без сахара, бутерброды с сыром и чай. Ну а дальше социально-медицинские услуги: физиолечение, массаж, ЛФК, прием кислородных коктейлей... Если пришел с медкартой с назначениями от лечащего врача, то еще и ЭКГ снимут, и укол поставят.

Здесь трудятся врачи высшей категории, опытные психологи и педагоги. А между приемами пищи, процедурами, лекциями, занятиями в кружках и клубах по интересам, можно отправиться в игровую, просто пообщаться или устроить себе тихий час. В отличие от отделений дневного пребывания центров соцобслуживания здесь каждому посетителю предоставлено место в уютной комнате на двоих. Плата за пребывание в группе—255 рублей в день, остальное доплачивает бюджет.

«Дедский сад» открыли на базе Кемеровского дома-интерната для пожилых людей и инвалидов на улице Космической.

—Идею мы вынашивали два года, утверждали проект в министерстве труда и социальной защиты РФ, и теперь наш «Дедсад» вошел в дорожную карту повышения качества оказания социальных услуг,—рассказала «РГ» и.о. начальника департамента социальной защиты населения Кемеровской области Елена Воронина.—Правда, подходящее помещение найти было сложно. Однако в последнее время сильно уменьшилась очередь в дома-интернаты для престарелых и инвалидов: с одной стороны, менталитет у людей меняется, а с другой—все-таки улучшается их физическое состояние.

> Плата за пребывание в «дедсаде»—255 рублей в день, остальное доплачивает бюджет

И если еще недавно единственным выходом для немощных и одиноких стариков были услуги стационарных спецучреждений, то теперь есть альтернативные варианты, позволяющие им как можно дольше оставаться в родных стенах. Это и оборудование в квартире тревожной кнопки с выходом на экстренную, социальную и медицинскую службы, это санаторий и стационар на дому, а также служба сиделок, создание приемных семей. В Кемерове открыли и школу ухода за пожилыми людьми, в которой обучают их родственников. Правда, последним ухаживать за бабушками и дедушками в течение дня зачастую просто некогда. Остается лишь думать: выключит ли дедушка газ, примет ли вовремя лекарство, не откроет ли двери мошеннику? «Дедсад» может избавить от этих проблем, сохранив для стариков возможность жить в семье. Пока дети и внуки работают, старики отдыхают, лечатся.

Самым первым договор на посещение группы заключил 89-летний Леонид Байбородов.

—Сюда хожу уже третий день, с 9 до 15 часов. Раньше считал, что в доме престарелых все примитивно—кровать да тумбочка, а оказалось, что это целая система по уходу за пожилыми людьми, инвалидами,—признается Леонид Юрьевич.—У меня внук живет в Набережных Челнах, а жена ушла из жизни два года назад. Эх, если бы она знала, что не стоит бояться старости, болезней, что человек в таком возрасте может быть окружен заботой и вниманием!

Звонки от пенсионеров и их близких поступают в «дедсад» ежедневно. Сотрудники объясняют: прямо сейчас прийти нельзя, сначала нужно сдать все анализы. Пилотный проект рассчитан на год. А после, проанализировав его эффективность, опыт распространят и на другие учреждения соцзащиты населения.

СЕРГЕЙ МАЛЬГАВКО / ТАСС

В Симферополе, в День семьи, любви и верности, в Детском парке торжественно открыли памятник святым благоверным князю Петру и княгине Февронии. Его автор—севастопольский скульптор Константин Цихиев. Сам памятник высотой 4,5 м был отлит из бронзы в Ростове-на-Дону. Праздничное мероприятие началось с крестного хода и молебна, в котором приняли участие около тысячи жителей и гостей города, а митрополит Симферопольский и Крымский Лазарь благословил молодоженов, участвующих в церемонии, на венчание.

Выборы На рассмотрении Мосгоризбиркома осталось пять кандидатур в мэры Москвы

На пути к бюллетеню

Любовь Проценко

В минувшую субботу было отказано в регистрации в качестве официальных кандидатов на пост мэра столицы Дмитрию Гудкову и Владимиру Кувшинову. Председатель Мосгоризбиркома Валентин Горбунов рассказал «РГ»:

—Дмитрий Гудков не прошел муниципальный фильтр. Он собрал в свою поддержку 63 подписи муниципальных кандидатов вместо необходимых 110.

Сам Дмитрий Гудков сдачу неполного пакета документов объяснил тем, что таким образом он хотел показать, что не сдается в борьбе за пост главы столицы при том, что оппозиция так и не сумела договориться о выдвижении единого кандидата.

Второй кандидат, которому отказано в регистрации—пенсионер Владимир Кувшинов, который, по словам Валентина Горбунова, баллотируется на разные посты с 1993 года:

—Он вообще не представил ни одной подписи муниципальных кандидатов. Вместо этого предложил трех кандидатов на пост члена Совета Федерации от Москвы, что вообще не входит в полномочия кандидата в мэры.

Мосгоризбирком принял еще одно решение.

В связи с непредоставлением документов на регистрацию статус кандидатов утратили Сергей Митрохин (партия «Яблоко»), журналист Антон Кузнецов-Красовский, фермер Герман Стерлигов, глава муниципального округа Красносельский Илья Яшин, а также ряд других граждан, выдвигавшихся кандидатами в мэры Москвы.

Еще пятеро кандидатов сами сняли свои кандидатуры. Таким образом поступили руководитель центрального штаба Национально-освободительного движения Максим Славин, Сираждин Рамазанов (от Социал-демократической партии России), сотрудник ООО «Газпром информ» Александр Милованкин, Станислав Полищук (от «Партии социальных реформ—Прибыль от природных ресурсов—народу»), Сергей Ревин (Российская экологическая партия «Зеленые»).

Следовательно, из 33 претендентов на пост мэра в список официальных кандидатов могут войти лишь пятеро: действующий глава города Сергей Собянин, выдвинувшийся повторно самовыдвиженцем, кандидат от «Справедливой России» Илья Свиридов, выдвинутый ЛДПР глава Комитета Госдумы по физкультуре и спорту Михаил Дегтярев, кандидат от КПРФ Вадим Кумин и представитель партии «Союз горожан» экс-глава строительной компании Су-155 Михаил Балакин.

—В понедельник мы завершим проверку всех документов претендентов на пост мэра и в соответствии с Избирательным кодексом города за три дня до принятия окончательного решения Мосгоризбиркомом известим кандидатов обо всех недостатках, выявленных в представленных ими пакетах документов.

Фамилии тех, кто войдет в избирательный бюллетень для голосования на выборах мэра Москвы 9 сентября, будут оглашены 13 июля,—рассказал Валентин Горбунов.

КСТАТИ

Претендентов, которые не собирали подписей и не сдавали документы в Мосгоризбирком, политологи назвали «фейковыми». Отсутствие кандидата от оппозиции, по мнению председателя правления Фонда развития гражданского общества Константина Костина, на явке не отразится. На нее будут влиять совсем другие факторы:

—Во-первых, уровень выборов, так как выбираем главу субъекта. Во-вторых, способность кандидатов в ходе кампании максимально мобилизовать и мотивировать своих сторонников прийти 9 сентября на голосование. Плюс насколько эффективным окажется так называемое «дачное» голосование. Скажется даже погода.

Встречи кандидатов с районными депутатами, которые устраивала в Мосгордуме Ассоциация муниципальных образований, эксперты назвали крайне важной практикой, поскольку претенденты на кресло мэра могли рассказать о своих программах.

Подготовил Сергей Жуков

ДОРОГИ Красную ветку столичного метро продлят еще на одну станцию

Связующая нить

Сергей Жуков

СТРОИТЕЛЬСТВО первого участка трассы Солнцево—Бутово—Видное планируется закончить к сентябрю этого года. Об этом журналистам сообщил первый заместитель главы столичного департамента строительства Петр Аксенов.

Представителям прессы он показал в Новой Москве сразу две масштабные стройки—автомагистраль и новый участок Сокольнической линии столичной подземки до станции «Столбово». В его многолетней практике, признался Аксенов, метро и трассу одновременно возводят впервые. Такое решение, говорит чиновник, помогает существенно удешевить и ускорить строительство. Первый участок дороги длиной около 8 км—от Калужского до Киевского шоссе—готов на 80%. Здесь появятся развязки с эстакадами, тоннели и подземные пешеходные переходы. На втором этапе трасса пройдет от Калужки через административно-деловой центр «Коммунарка» до улицы Поляны в Бутово. В результате, объясняет Аксенов, Новая Москва получит полноценный дублер МКАД, который свяжет между собой разные районы города и вылетные магистрали. Дорога поможет добраться москвичам и до новых станций метро. Одну из них, «Филатов луг», увидели журналисты. Она еще не достроена, но очертания будущей наземной платформы уже видны. Готов и каркас пешеходного моста, который пройдет через трассу и свяжет станцию с остановками общественного транспорта.

> Уже принято решение о строительстве после «Столбово» новой станции—«Новомосковской»

Одновременно возводятся и другие станции нового участка красной ветки—«Прокшино», «Ольховая» и «Столбово». Весь отрезок вместе с «Филатовым лугом», по словам Аксенова, будет готов к концу года, если не будет задержек с поставкой оборудования. Тогда же власти собираются устроить технический запуск, отправив поезда без пассажиров.

В будущем красную линию столичного метро, рассказал Петр Аксенов, продлят еще на одну станцию. «Уже принято решение о строительстве после «Столбово» новой станции—«Новомосковской»,—пояснил он. Длина перегона между ними составит около километра. По словам Аксенова, вся необходимая градостроительная документация уже утверждена, но о сроках строительства говорить пока рано. «Сейчас станция возводится фактически в чистом поле, но это район перспективного комплексного развития, то есть здесь со временем появятся полноценные жилые кварталы», - отметил Аксенов.

СЛУЧАЙ Ростовчанин выставил на продажу найденную амфору

Миллионы из глины

Руслан Мельников,
«Российская газета»,
Ростов-на-Дону

Житель Ростова-на-Дону продает в Интернете древнюю амфору. За нее он просит 3,5 миллиона рублей. Краткое объявление «ант. амфора. 1—2 век д.н.э» проиллюстрировано фотографией сосуда. Он находится в сохранности. Хозяина артефакта зовут Максим. Он признался, что нашел амфору на собственном подворье.

—Копал подвал под домом, там на нее и наткнулся. Хотя раньше у меня во дворе тоже попадались всякие находки: отбитые горлышки, ручки, керамические фрагменты. Наверное, когда-то на месте моего дома располагался древний подвал. Амфору я решил продать, потому что устал прятать находку от детей. Они ведь могут ее случайно разбить. На что потрачу деньги? Да на покупку жилья. Для них же, для детей,—рассказывает Максим.

AVITO.RU

За амфору ростовчанин просит 3,5 миллиона рублей.

Он говорит, что отвез артефакт в археологический музей-заповедник Танаис, расположенный в Ростовской области, и якобы там историки, осмотревшие амфору, установили ее возраст. По словам Максима, с просьбой начать раскопки в его дворе археологи пока не обращались, а лишь отметили место обнаружения амфоры на карте. Хозяин артефакта уверен, что заявленная им цена—вполне реальная. Звонки уже были. Между тем специалисты считают, что действия ростовчанина, мягко говоря, не совсем законны и могут обернуться большими неприятностями. И даже тот факт, что амфора найдена на частном подворье, еще ничего не значит.

—Земля может принадлежать конкретному человеку, но археологическое наследие, которое находится в ней, является государственной собственностью. Поэтому продажу исторических ценностей можно расценивать как акт хищения и незаконного обогащения. В такой ситуации нужно обратиться в министерство культуры и сообщить о своей находке специалистам по охране культурного наследия,—считает профессор кафедры археологии и истории древнего мира ЮФУ, доктор исторических наук Алексей Кияшко.

Вкл

Андрей Максимов
писатель,
телеведущий

НЕЗАКОННАЯ ЛЮБОВЬ

ЕСТЬ законы, которые упорядочивают жизнь: делают ее если и не легче, то понятней. А есть законы, которые могут внести в жизнь неясность и непонимание. Именно такой закон готовится сейчас.

Суть его в чем, если вкратце? Вот живешь ты, молодая и прекрасная, со своим принцем. В одной квартире. Живете себе и живете. И вдруг через пять лет (если у вас нет ребенка) и через два года (если ребенок есть) ваши отношения начинают называться «фактическими семейными», то есть, хотите вы того или нет, вы вступаете в законный брак с принцем.

Не хотите? Не волнует никого. Два года прожили? Ребенка нажили? Все. В ЗАГС можете не ходить—государство все за вас решило.

Мне вообще кажется, что воздействие государства на своих граждан должно заканчиваться у дверей спальни. Если люди не хотят регистрировать свои отношения—это их личное дело. Не стоит в этом смысле возвращаться в СССР, где семейные отношения были серьезной характеристикой человека и на некоторые должности просто не брали холостых. Государство очень внимательно следило за тем, женат ты или нет. Партийное собрание могло довольно категорично потребовать от коммуниста, чтобы тот не уходил от жены к другой женщине, и, если человек предпочитал карьеру счастью, он оставался с нелюбимой, но законной супругой. Коммунистическая ячейка должна была быть в курсе всего, что происходило с ее членами. Казалось, те времена канули. Но, как выясняется, не так глубоко, как хотелось бы.

> Сколько пар разбежится в ужасе, понимая, что вот-вот стукнет пять лет совместной жизни—и их поженят

Если люди не хотят узаконивать свои отношения—это их личное дело и, замечу, личная ответственность. За то, что будет происходить в случае развода, должны отвечать они сами и более никто.

«Дети!—кричат защитники развода!—А как же дети! Если ребенок рождается в гражданском браке, то он теряет в правах!»

Неправда. Да, ребенок лишается алиментов. Но я знаю немало случаев, когда мама доказывала отцовство через суд и получала алименты. Так уже происходит сейчас, и никакой новый закон тут не нужен.

Вообще, крутая ситуация, если вдуматься. Живут двое. Рождается ребенок. В законный брак не вступают. Более того, папа не хочет записывать ребенка на себя. Мама, тем не менее, с упорством, достойным лучшего применения, протягивает два года и восклицает радостно: «Опа-на! Мы теперь законная семья!» Кому хорошо будет в этой ситуации? Ребенку? Маме? Папе? Не вижу таких.

Еще говорят, что, если после пяти лет брак признать законным, а потом супруги разведутся, проще будет имущество делить. Послушайте, если люди живут пять лет, не думая регистрировать брак и совершенно не размышляя про то, что может случиться в случае развода, может, это их личное дело, а? Разве государство—это нянька, которое должно подкладывать сено туда, куда дитя может упасть?

Личная жизнь—эта жизнь, за которую человек отвечает лично. Проживает лично и отвечает лично. И за хорошее в этой жизни, и за плохое.

Меня, скажем, всегда удивляло, когда женщина жалуется на насилие в семье. В таких случаях всегда хочется спросить: «Вы сами выбирали себе мужа? Сами? Вышли замуж по любви, а он оказался гадом? Бывает... Кто виноват, кроме Вас? Хочется бежать в партком и просить о помощи? Понимаю. Но нет нынче парткомов. Сами создали такую ситуацию, сами и решайте».

Конечно, бывают жуткие ситуации, когда муж, как говорится, «чисто конкретно» угрожает жизни жены. Если нарушается уголовное законодательство, в дело вступает полиция. Во всех остальных случаях надо как-то самой разбираться в своих проблемах.

За свою любовь, за то, как она развивается, за то, что в ней происходит, человек отвечает сам. Если мужчина не признает своего собственного ребенка, то, помимо моральной оценки, которой он заслуживает—подонок и гад,—у него есть еще и судебная ответственность.

> Любовь и совместная жизнь—дело двух людей. И никого больше. Не надо им мешать даже под видом помощи

Но, если люди, прожив пять и более лет, не вступают в законный брак, а потом, как сорвавшиеся с цепи, начинают делить свое имущество—должно ли государство вмешиваться? Не должно ли государство занять такую позицию: «Ребят, вы когда совместное хозяйство создавали, меня в известность решили не ставить, в ЗАГС не ходить? Уважаю ваше свободное решение. Только что вы теперь-то от меня хотите? Жили сами и разводитесь сами. Желаю счастья!»

Вот, например, закон принят. Как он будет применяться на практике? Вряд ли он нужен, пока супруги не развелись. Трудно себе представить, что жена идет за брачным свидетельством без мужа и ставит его перед фактом: мол, все, пять лет прожили, теперь мы—муж и жена, хочешь ты того или нет.

Он нужен, когда люди разъезжаются. В принципе, они и сейчас, безо всякого закона, могут найти свидетелей, которые подтвердят, что имущество нажито совместно. Новый закон для этого не нужен.

А кто-нибудь думал, сколько пар разбежится в ужасе, понимая, что вот-вот стукнет пять лет совместной жизни—и их поженят, вопреки их желанию?

Когда люди принимают закон сомнительного свойства, они всегда любят ссылаться на зарубежный опыт. Мол, в этой стране давно так и в этой так... Зарубежный опыт—это вообще такая история, про которую вспоминают, когда к случаю приходится. А когда не приходится, не вспоминают. При чем тут все Европы и Америки вместе взятые? Может, нам еще ювенальную юстицию, прости, Господи, от них перенять?

Любой закон должен быть логичен. А если логики нет, то никакой зарубежный опыт не поможет.

Любовь, как и совместная жизнь,—дело двух людей. И никого больше. Не надо им мешать. Даже под видом помощи.

Все колонки автора
rg.ru/sujet/4049

Стат-секрет

1 → Эта черта бедности обозначает фиксированный уровень покупательной способности в различных странах и районах и часто называется критерием крайней нищеты.

Еще считаем бедность путем депривации, то есть через лишения (например, принято раз в день есть горячую пищу, а люди себя этого лишают, так как не имеют возможности), мы измеряем долю и таких людей, их характеристики.

Так что за основу определения бедности в стране можно взять любую из этих моделей. Сейчас, как известно, бедными считаются те, у кого доход ниже уровня прожиточного минимума.

Порог бедности

По какой же из этих методик показатель бедности в России самый маленький?

АЛЕКСАНДР СУРИНОВ: По однодолларовой бедности, но для России она не актуальна, то есть равна нулю. Доля населения, живущего менее чем на 10 долларов в день (по паритету покупательной способности), в 2017 году по предварительной оценке—6,5 процента. Этот показатель применяется только для межстрановых сопоставлений. Доля населения с доходами ниже прожиточного минимума в 2015 году составила 13,3 процента от общей численности населения страны, в 2016-м осталась на том же уровне (13,3 процента), в 2017 году, по предварительной оценке,—13,2 процента.

Давайте с другой стороны посмотрим. А разница между самыми бедными и самыми богатыми россиянами у нас увеличивается или падает?

АЛЕКСАНДР СУРИНОВ: Она держится примерно на одном уровне. Это соотношение между средним душевым доходом 10 процентов самых богатых и 10 процентов самых бедных. В 2015 году—15,7 раза, в 2016-м—15,5 раза, в 2017 году, по предварительной оценке,—15,3 раза.

Но есть другая методика оценки—соотношение между доходом самого бедного из 10 процентов самых богатых и самого богатого среди 10 процентов самых бедных. Такая характеристика более устойчива. В 2015 году—7,1 раза, в 2016 году остался на том же уровне (7,1), в 2017 году, по предварительной оценке,—семь раз ровно.

Улыбнитесь, вас считают!

Как вы относитесь к «индексу счастья»? В России он ведь официально не считается?

АЛЕКСАНДР СУРИНОВ: Индекс счастья, статистика счастья — сегодня один из разделов статистики, который рекомендуется ООН.

Из национальных статслужб мало кто занимается измерениями счастья, пока это прерогатива некоторых международных агентств, которые, в том числе, делают выводы по России. Вопрос, как они формируют выборку, кто у них является национальным респондентом, сколько человек они опрашивают? Росстат проводит большое число выборочных наблюдений через опросы жителей нашей страны, мы уже сегодня имеем инструмент об отдельных его компонентах.

Собственные расчеты пока не делаем, но готовы.

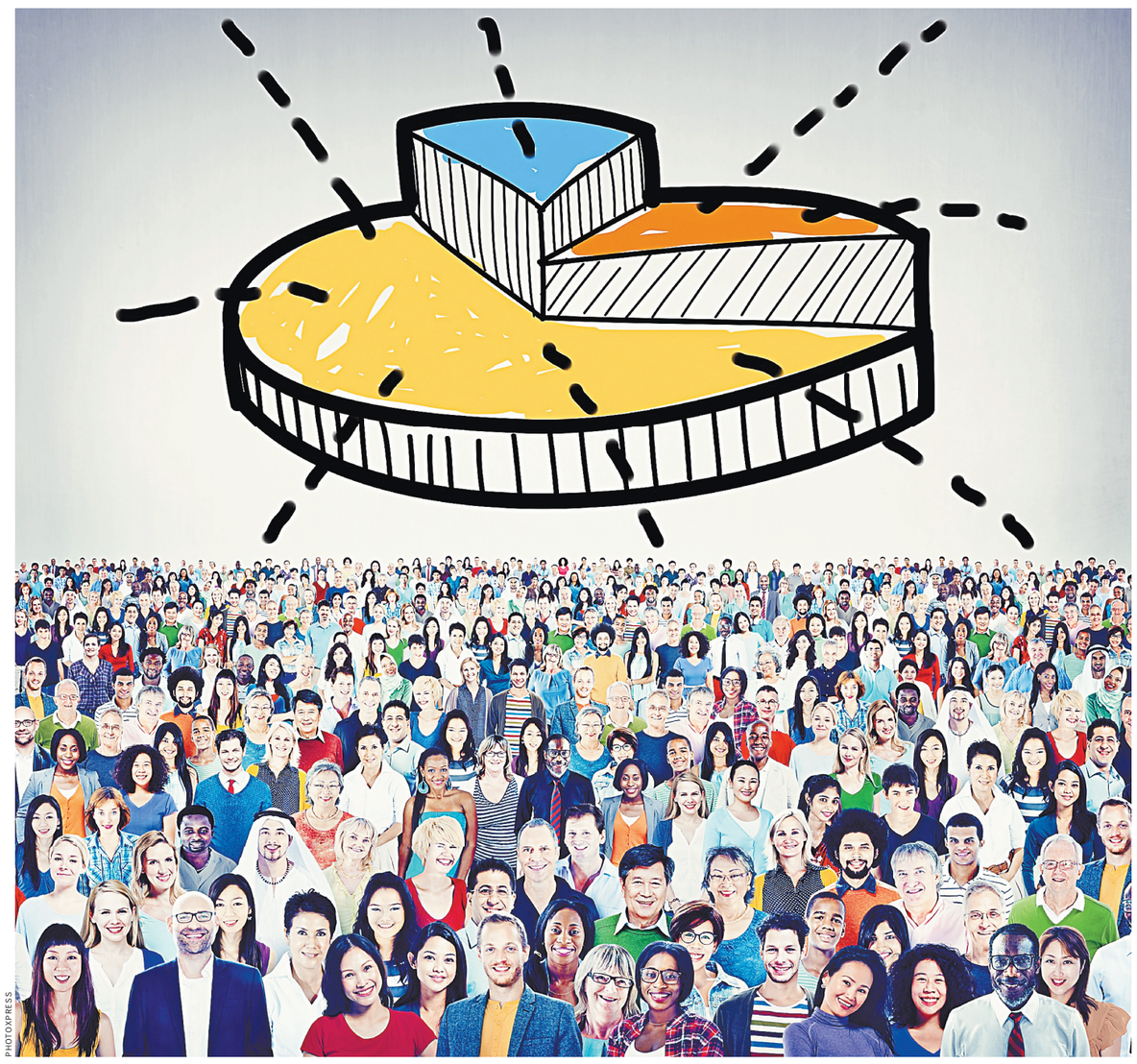

PHOTOXPRESS

Индекс счастья в России пока не считают. Но Росстат уже готов начать это делать.

Акцент

> Для половины населения нашей страны конфеты и пирожные входят в рацион питания ежедневно

Переходим на рыбу

За тем, что едят россияне, наблюдаете? И что мы любим?

АЛЕКСАНДР СУРИНОВ: В 2013 году мы начали исследовать рацион питания жителей страны, что делают буквально несколько государств в мире, исследование проводится с пятилетней периодичностью.

Первый раунд наблюдения выявил пищевые предпочтения среди различных групп населения и показал, что в России имеется проблема избыточного питания. То есть около 40 процентов взрослого трудоспособного населения (в возрасте 19–60 лет) имеет избыточную массу тела.

Установлена приверженность населения России к потреблению мяса, зависящая от места проживания и доходов и, наоборот, явный недостаток потребления рыбы. Большинство детей и взрослых чаще, чем раз в неделю, потребляли вареные колбасы и сосиски, что, по мнению наших коллег из Института питания, не является признаком здорового питания.

Был также выявлен явный недостаток потребления овощей и фруктов и, хотя и в разной степени, он характерен для всех доходных групп.

Для половины населения конфеты и пирожные входят в рацион питания ежедневно.

Все это представляется ценнейшей информацией, показывающей направления работы по оздоровлению рациона питания населения России.

Анкета, наркотики, время

Александр Евгеньевич, какие, с вашей точки зрения, у нашей статистики есть слабые места?

АЛЕКСАНДР СУРИНОВ: Слабые места—это излишняя нагрузка на бизнес со стороны статистики. То есть предприятия должны предоставлять много отчетов, да еще с частой периодичностью. Наша первоочередная задача—постоянно снижать нагрузку на респондентов, а для получения информации максимально использовать административные источники, как это делается в Европе. Статистикам надо задавать только те вопросы, на которые у государства ответов нет. Пока, к сожалению, мы не имеем такого доступа к налоговым данным, как в странах ЕС.

И что делать?

АЛЕКСАНДР СУРИНОВ: Сейчас мы работаем с Торгово-промышленной палатой РФ над предложениями по минимизации нагрузки на бизнес.

Есть важные показатели, которые Росстат не замеряет, а стоило бы?

АЛЕКСАНДР СУРИНОВ: У нас есть некоторые поля, которые мы не изучаем. Например, немедицинское потребление наркотиков. У нас нет обследования латентной преступности и жертв преступлений—средства на это пока не выделяются.

А вот другой пример. В середине 20-х годов прошлого века Россия первой в мире провела исследование использования времени, и этот опыт был подхвачен практически всеми странами. Нам же удалось повторить его только несколько лет назад. По итогам узнали, сколько времени затрачивается на оплачиваемую и неоплачиваемую работу, различия в этих затратах между мужчинами и женщинами, молодыми и стариками, живущими на селе и в городах. Сейчас роль обследования бюджета времени дополняется необходимостью интеграции итогов в систему макроэкономических расчетов для оценки вклада неоплачиваемого труда, его роли в трансформации экономических процессов.

Мы уже второй раз провели Выборочное наблюдение репродуктивных планов населения. Первый раз, в 2012 году, опросили 10 тысяч домохозяйств в 30 регионах России. В 2017 году обследование проводилось уже во всех субъектах (за исключением Ненецкого АО, Республики Калмыкия, Магаданской области и Чукотского АО), выборка составила 15 тысяч домохозяйств. Опросу подлежало население репродуктивного возраста (женщины в возрасте 18—44 лет и мужчины в возрасте18—60 лет), как городское, так и сельское. В итоге была получена статистическая информация, отражающая изменения в репродуктивном поведении населения и взаимоотношений в семье: о состоянии фертильности, распространенности абортов и использовании контрацепции, социально-демографических факторах, влияющих на уровень рождаемости в России.

Особо отмечу, что, как и вся официальная статистическая информация, итоги наблюдения в виде регламентных таблиц и базы микроданных размещены в информационно-телекоммуникационной сети интернет и и на внутреннем сайте Росстата.

Добавить бы стоимости

А что с ВВП?

АЛЕКСАНДР СУРИНОВ: У нас есть сложности с оценкой валовой добавленной стоимости на региональном и муниципальном уровне. Потому что если крупное предприятие представлено в нескольких субъектах или населенных пунктах, его операции трудно привязать к конкретному региону. Особенности организации производства и порядок отчетности по предприятию в целом вызывают трудности при проведении оценки валового регионального продукта (ВРП). Нам нужно виртуально «разрезать» предприятие на его территориальные составляющие, чтобы определить, какой продукт создан на каждой конкретной территории. Мы серьезно занимаемся решением этой задачи, ищем подходы.

Вы сейчас занимаетесь разработкой методов оценки добавленной стоимости?

АЛЕКСАНДР СУРИНОВ: Да. Это касается производственных групп и отдельных корпораций, экономический интерес которых охватывает несколько субъектов Российской Федерации.

Еще одно сложное направление — это статистика инвестиций. В некоторых европейских странах, например в Норвегии, в основе информационной базы оценки инвестиций лежит налоговая декларация, потому что реальные инвестиции, текущие расходы влияют на налогооблагаемую базу, на стоимость основного капитала.

У нас в этой части нет доступа к данным Федеральной налоговой службы. И не такое ответственное отношение как нам, статистикам, хотелось бы, и к сбору статистических данных—предприятия об инвестициях забывают или не хотят их предоставлять. Это причина того, что наши оценки инвестиций не всегда корректны.

За последнее время мы внедрили почти все новации с точки зрения системы национальных счетов в соответствии с новыми стандартами оценки расходов на закупку вооружений и расходов на научные исследования и разработки. Завершаем работу по составлению баланса активов и пассивов, чтобы оценить размеры национального богатства страны.

Теперь осталась самая сложная составляющая—это природные активы. Активно внедряем экспериментальные расчеты.

Акцент

> В России не изучают потребление наркотиков и латентную преступность—деньги на это пока не выделяют

ПЕРЕПИСЬ

ПОСМОТРИ НА КЕПКУ И ПРОВЕРЬ ПАСПОРТ

Результаты пробной переписи—это всего лишь «полировка» инструментов основной переписи или полученные в ходе ее данные анализируются и на их основании принимаются некие экономические и социальные решения?

Суринов | Конкретно пробная перепись населения 2018 года проводится для выработки оптимальной методологической и организационно-технологической схемы проведения Всероссийской переписи населения 2020 года. По ее итогам будут предложены пути оптимизации бюджетных расходов на Всероссийскую перепись населения 2020 года с учетом внедрения новых способов сбора сведений о населении.

Насколько население готово впустить в дом переписчика—постороннего человека? Были ли в прошлых переписях как пробных, так и обычных случаи, чтобы мошенники маскировались под переписчиков и наносили какой-то урон переписываемым? Старикам, например?

Суринов | Таких случаев мало, но они были, именно поэтому мы просим обращать особое внимание на экипировку переписчика. Это шарф синего цвета с эмблемой и надписью «Пробная перепись населения 2018 года», кепка с эмблемой и надписью «Пробная перепись населения 2018 года». При себе переписчик должен иметь портфель синего цвета с надписью «Росстат», а также удостоверение, действительное при предъявлении паспорта.

Мы всегда распространяем листовки, буклеты, в которых указано, что при себе должен иметь переписчик, во что он одет, как выглядит его официальное удостоверение. В случае сомнений лучше уточнить фамилию вашего переписчика по телефону «горячей линии» или по телефону переписного участка, который будет указан на информационных листовках или плакатах, которые разместят в каждом подъезде. Или в территориальном органе Росстата.

Если будут сомнения, можно заранее позвонить по указанным телефонам или сделать это, когда переписчик уже пришел. Все правильно, люди должны быть осторожны.

А как будет обеспечиваться безопасность самих переписчиков, ведь могут быть и неадекватные респонденты?

Суринов | Мы сотрудничаем с органами внутренних дел, нашим переписным работникам заранее известно, где могут находиться асоциальные или потенциально опасные лица. Эти помещения переписчик должен посещать строго в сопровождении участкового. Кстати, в экипировке переписчика предусмотрен свисток, с помощью которого он может привлечь к себе внимание в случае опасности или, например, отпугнуть собак.

А может быть, лучше снабдить их электрошокерами? Вдруг злая собака или хулиган не испугаются свистка?

Суринов | Переписчик не должен рисковать жизнью или здоровьем. Если он видит хоть малейшую опасность, должен уйти и доложить об этом своему инструктору, а дальше уже действовать по ситуации. Мы обязательно будем инструктировать переписчика, как себя вести в экстремальных ситуациях. Как одеваться, чтобы никого не провоцировать.

То есть будет дресс-код для переписчиков?

Суринов | Не дресс-код, а рекомендация. Например, видишь пьяного—отойди. Если за оградой злая собака,—не открывай калитку, дождись хозяина. В прошлых переписях у нас был опыт страхования здоровья и имущества переписчиков, который, надеюсь, будет продолжен.

В 2010 году прослеживалась тенденция населения к отказу от участия в переписи. Официальных отказников было один миллион человек. С чем вообще связано нежелание людей участвовать в переписи?

Суринов | Больше всего отказников в крупных городах, где население менее активно участвует в различных общественных мероприятиях, доверия между людьми меньше. Тем не менее у каждого отказника своя причина отказа от участия в переписи. У одного—боязнь пускать в квартиру незнакомого человека, у другого—нежелание передавать кому-либо сведения о себе. При этом надеемся, что возможность самостоятельно переписаться в сети интернет на портале Госуслуг поспособствует увеличению переписавшихся и, в свою очередь, сократит число людей, отказавшихся от участия в переписи и тех, кого переписчик не застал дома в период проведения опроса.

Как вы думаете, сколько реально человек захотят переписаться через интернет?

Суринов | Мы закладываем на пробную перепись достаточно скромную цифру—примерно 10 процентов от общего числа участников. К 2020 году эта пропорция, скорее всего, изменится. К этому моменту, думаю, россияне станут более продвинуты в плане компьютерной грамотности. Тем более что мы рассчитываем подключить к Всероссийской переписи населения порталы госуслуг на уровне регионов. Уже направлено соответствующее предложение в министерство цифрового развития.

А как будут отсеивать тех, кто переписался онлайн? Переписчик к таким уже не придет?

Суринов | В пробную перепись 2018 года переписчик придет обязательно. Объясню, как все будет происходить. Допустим, человек заполнил на портале госуслуг опросник, ему по электронной почте или на телефон приходит подтверждающий код. Потом приходит переписчик и просит назвать этот код. Если он совпал с тем, что отобразился у нас в базе, все в порядке. При этом, если в данной семье есть граждане, которые не переписались в интернете, переписчик заполнит на них переписной лист уже на месте. На планшете или на бумаге, в зависимости от того, что у него будет.

Предположим, человек зарегистрирован в квартире, с этого же адреса переписался в интернете. Но там живет не он, а квартиранты.

Суринов | «Вычистим» этого человека из нашей базы, перенесем по другому адресу. Именно для таких случаев у нас в проекте переписного листа появился адрес регистрации. Это будет впервые. Посмотрим, как люди отреагируют,—со знаком плюс или минус.

Вряд ли найдется много желающих делиться такого рода информацией. Квартиранты боятся, что к ним начнет полиция ходить. Арендодатели, которые сдают квартиру в серую, будут опасаться налоговой.

Суринов | Тут борются две тенденции. Мы ходим сделать «плавный» переход к реестру населения, который к 2025 году будет создан в России. Чтобы можно было увязать фактическое проживание с регистрацией. Посмотреть, а где люди живут? Что это за категории населения? Молодые, старые, мужчины, женщины? Какой уровень образования у них, кем работают или не работают? В этой связи подчеркну, что вся собранная информация конфиденциальна. Ни в органы МВД или налоговую инспекцию передаваться она не будет.

Все это прописано в законе о переписи. На моей памяти был только один случай, когда после переписи 2002 года в Росстат поступил запрос, хотели узнать, кому принадлежит квартира. Естественно, с нашей стороны был отказ.

Все равно, многие опасаются.

Суринов | Кто-нибудь пострадал? По-моему, нет. Я точно не слышал. Наши базы данных никогда и нигде не появлялись. Плюс ко всему у нас в бланке не указываются фамилия, имя и отчество. Как только опрос проведен, списки лиц, проживающих в данном помещении, уничтожаются. То есть привязать опросный лист к конкретной персоне не получится. Опять же число тех, кто не хочет участвовать в переписи, не очень большое—около одного миллиона. Но поскольку такое явление есть, мы должны делать все, чтобы «отказников» было как можно меньше,—объяснять, убеждать, рассказывать, что никаких последствий от участия в переписи не будет.

Сколько переписчики получат за свою работу и какова их нагрузка?

Суринов | При проведении Всероссийской переписи населения 2010 года работали более 500 тысяч переписчиков со средней нагрузкой 400 человек, оплата труда тогда составляла 5 500 рублей. На сегодняшний день при нагрузке на переписчика 440 человек установлена оплата работы в размере 16 200 рублей. Плюс мы согласовываем введение «северных» надбавок для переписчиков, живущих в северных и приравненных к ним регионах. Кстати, именно оплата труда переписного персонала—самая затратная статья бюджета переписи.

Уже известен бюджет пробной переписи?

Суринов | Окончательно он пока не сформирован.

Точка зрения

Яков Миркин
заведующий отделом международных рынков капитала Института мировой экономики и международных отношений РАН

КОРОЛЬ ЭКОНОМИКИ

КТО ПРОИЗВОДИТ —тот владеет миром. Рано или поздно именно у него сосредотачиваются деньги, собственность, идеи, лучшие головы.

Именно сегодня это происходит в Китае. И именно поэтому США так отчаянно борются за возврат производства в страну—не только идей и денег, но и вещей.

А нам когда-то в 2000-х говорили, что за сырье купим все. Что именно оно—наше место в международном разделении труда. И это было доминирующей точкой зрения. А сейчас все сильнее звучат голоса: «В Китае все равно лучше и дешевле». И еще: «Нам так не сделать». И мы стремительно становимся «задним двором» китайской экономики (а заодно остаемся таким и у ЕС). В одну сторону—сырье, а в другую, нашу—ширпотреб, технологии и оборудование. И программа импортозамещения пока только заплатка на этом потоке—в одну сторону извлеченное, а в другую, нашу—сделанное.

> Когда идешь по улицам и видишь женщин нарядными, понимаешь: импорт и еще раз импорт. Плюс барахолки

Не верите? Обратимся к той, без кого мы слепы и немы. К статистике. Доля ЕС во внешнеторговом обороте России—44,8 процента (Германии—8,9), Китая—15. Доля машин и оборудования в экспорте в дальнее зарубежье—4,2, топлива—67,8, металлов—10,4, продуктов химии—5, продовольствия—4,8 процента. Что еще? Древесина, драгоценные камни и металлы. В общем, великий поток сырья в одну сторону. А в другую? Доля машин и оборудования в импорте из дальнего зарубежья—49,3 процента, продовольствия—12,3, текстиля, текстильных изделий и обуви—6,1 (январь—апрель 2018 года).

Возврат производства в Россию—любыми способами, ради рабочих мест, ради социального мира, ради будущего. Но не как ответ на санкции, а как неотложная надобность. Это неправильно, что в 2017 году в Малайзии было произведено 27,2 миллиарда интегральных схем, а в России—0,96 миллиарда. Неправильно, что Малайзия—это 7–8 процента экспорта на мировом рынке электроники, а нас на нем не видно. Неправильно, что в 2017 году у нас дома произведено 173 тысячи ноутбуков и планшетов. Тех, кому старше 10 лет, в России—128,6 миллиона человек. По одной штуке на 744 человека. Так не должно быть в стране, обладающей всеми мыслимыми человеческими и материальными ресурсами.

Но хотя бы вернуть производство самых простых вещей. Разобраться, почему у нас дороже. Почему, хотя в ЕС цена труда гораздо выше, мы везде там найдем вещи с этикетками «Сделано дома». Или «Сделано где-то в Азии», но идея и дизайн товара—свои. Начнем с погоды. В 2017 году у нас сделано по одному зонтику на 9,8 тысячи человек. Мы должны были бы мокнуть и страдать, если бы не меняли нефть на зонты. Откуда? Правильно—из Китая! Еще из Беларуси и откуда угодно. Мы импортировали больше 20 миллионов зонтов! Теперь можно быть спокойным—есть чем прикрыть небо над головой.

Что ж, зашли в дом с авоськой, идем на кухню приготовить что-нибудь горяченькое. С холодильниками и плитами, вилками и ножами вроде бы все в порядке—производим свои. А электрическая мясорубка? Без нее не жить! В России в 2017 году произведено 495 тысяч мясорубок. А объемы рынка? До 3 миллионов в год. А откуда они? Правильно, прежде всего из Китая.

Нужно бы чайку попить. Электрочайники? В 2018 году их сделано у нас 58 тысяч. Один чайник на тысячу семей. Объемы рынка—до 9–10 миллионов штук в год. Откуда берем? Китай с примесью Европы и откуда угодно. Выжать сок на кухне? Нет проблем—в 2017 году внутри России было произведено по одной соковыжималке на полторы тысячи семей. А сколько нужно? На всю страну примерно миллион штук в год. Чем замещаем? Конечно, импортом! И больше всего—из Китая.

Таких относительно простых ниш—тысячи. Бумажные подгузники и пеленки? Произвели примерно 300 штук на одного ребенка, меньше штуки в день—помня об их предназначении—пожалуй, маловато будет.

Пойдем переоденемся? Рубашки для сильного пола? В 2017 году произведено 3,1 миллиона. А мужчин и мальчиков старше 10 лет—59 миллионов. Это одна рубашка на 20 человек. Потрясает однозначностью—иди и покупай на чужой стороне. Или ищи в серой экономике. А прекрасная половина человечества? Тех, кто старше 10 лет, в России 69 миллионов. Для них родная экономика сделала в 2017 году по одной блузке на 31 женщину. Юбок—по одной штуке на 25 наших богинь. Пальто для них—одна штука на 75 женщин. Одну куртку на 69 лиц женского пола. И наконец, самое святое—бюстгальтеры! Росстат сообщает: 6,6 миллиона штук, что означает примерно один-единственный на 10 женщин. И когда ходишь по городским улицам и видишь тех, кто лучше всех на свете, нарядными, понимаешь: импорт, импорт и еще раз импорт. А еще барахолки и там, где налоги не платят.

> Конечно, мы все купим в Китае и многое в Германии, но сначала лучше бы у себя и с настоящим качеством

Что ж вечер, пора на боковую—и чистить зубы. В нашей великой экономике в 2017 году произведено 176 млн шт. тюбиков зубной пасты. Чуть больше, чем по одному тюбику на человека в год. Здесь остается только пожать плечами, думая, а что дальше?

А дальше вот что. Как важно, чтобы каждая клеточка желаний заполнялась сначала в своей стране. Где все внутри пытаются оказать услуги прежде всего друг другу, а потом уже искать что-то на стороне. Где семьи богатеют прежде всего у себя дома. Это—не автаркия, не закрытость, а желание уметь и делать все, что возможно, устраивать сначала свой дом, свои рабочие места, а потом—все остальные. Конечно, мы все купим в Китае и многое в Германии, но сначала лучше бы купить у самих себя, с настоящим качеством. А дело государства—создать для этого нормальные рыночные условия. Пока их нет. Пока выгоднее купить в Китае. Все наши споры крутятся вокруг этого. Как создать? Как подтолкнуть? Как не препятствовать? «Внутренний спрос—король». Без этого трудно представить будущее.

Все колонки автора
rg.ru/sujet/3663

Российская Газета
ПРИГЛАШАЕМ К СОТРУДНИЧЕСТВУ
САМЫЕ ВЫГОДНЫЕ УСЛОВИЯ ДЛЯ РЕКЛАМОДАТЕЛЕЙ
ДИРЕКЦИЯ ПО РЕКЛАМЕ:
(499) 257 40 98
(499) 257 37 52
E-MAIL:
REKLAMA@RG.RU
ПОДРОБНОСТИ НА САЙТЕ:
WWW.RG.RU
16+ РЕКЛАМА

Информационное сообщение

Об исключении АО «РОСТ БАНК» из реестра банков — участников системы обязательного страхования вкладов в связи с его реорганизацией

Государственная корпорация «Агентство по страхованию вкладов» (далее — Агентство) сообщает, что в связи с прекращением деятельности Акционерного общества «РОСТ БАНК» (регистрационный номер по Книге государственной регистрации кредитных организаций 2888, номер по реестру банков — участников системы обязательного страхования вкладов 167) в результате его реорганизации Правлением Агентства 5 июля 2018 г. (протокол № 78) принято решение об исключении с 2 июля 2018 г. указанного банка из реестра банков — участников системы обязательного страхования вкладов на основании сообщения Банка России от 4 июля 2018 г. № 14-1-7/7133.

Правопреемником по обязательствам исключенного из системы обязательного страхования вкладов банка в соответствии с законодательством Российской Федерации является Публичное акционерное общество Национальный банк «ТРАСТ».

ОБЪЯВЛЕНИЕ О ПУБЛИЧНЫХ СЛУШАНИЯХ

8 августа 2018 г. в 12.00 часов в большом зале администрации Клепиковского района, по адресу: 391030, Рязанская область, г. Спас-Клепики, пл. Ленина, д. 1, состоятся общественные слушания **по проектной документации по объекту: «Строительство волоконно-оптической линии связи (ВОЛС) ПАО «МТС» на участке п. Ласковский — г. Спас-Клепики Рязанской области на территории Криушинского, Болоньского, Макеевского сельских поселений, Спас-Клепиковского городского поселения Клепиковского района Рязанской области».** Инициатор проведения слушаний является ООО «СК Комстайл» по заказу ПАО «МТС».

Для ознакомления с проектной документацией определены места: г. Москва, Варшавское шоссе, д. 125, стр. 1; Рязанская область, г. Спас-Клепики, пл. Ленина, д. 1, каб. 11. Раздел проекта (ОВОС) также размещен на официальном сайте Администрации Клепиковского района https://клепиковскийрайон.рф/

Замечания и предложения можно направлять в администрацию Клепиковского района по адресу: 391030, Рязанская область, г. Спас-Клепики, пл. Ленина, д. 1, 3-й этаж, приемная, тел. (49142) 2-62-51, факс (49142) 2-62-20, e-mail: admklepiki@klepiki.ryazan.ru **до 8 августа 2018 года.**

НА ПРАВАХ РЕКЛАМЫ

ОБЪЯВЛЕНИЕ ВЫСШЕЙ КВАЛИФИКАЦИОННОЙ КОЛЛЕГИИ СУДЕЙ РОССИЙСКОЙ ФЕДЕРАЦИИ

В соответствии с Законом Российской Федерации от 26 июня 1992 г. № 3132-1 «О статусе судей в Российской Федерации» Высшая квалификационная коллегия судей Российской Федерации объявляет об открытии вакантных должностей:

- **председателя суда Ханты-Мансийского автономного округа—Югры;**
- **судьи Шестого арбитражного апелляционного суда;**
- **заместителя председателя Суда по интеллектуальным правам.**

Заявления и документы, перечисленные в пункте 6 статьи 5 вышеназванного Закона, принимаются от претендентов на указанные вакантные должности с понедельника по четверг с 10.00 до 18.00, в пятницу — с 10.00 до 16.45 (обед с 12.00 до 12.45) по адресу: 123995, г. Москва, ул. Баррикадная, 8, строение 4, каб. № 106, 121.

Последний день приема документов — **9 августа 2018 года.** Заявления и документы, поступившие после указанного срока, к рассмотрению не принимаются.

СООБЩЕНИЕ ГОСУДАРСТВЕННОЙ КОРПОРАЦИИ «АГЕНТСТВО ПО СТРАХОВАНИЮ ВКЛАДОВ» ДЛЯ ВКЛАДЧИКОВ КРЕДИТНОЙ ОРГАНИЗАЦИИ АКЦИОНЕРНОЕ ОБЩЕСТВО КОММЕРЧЕСКИЙ БАНК «РУБЛЕВ»

Вклады застрахованы. Система Страхования Вкладов

Государственная корпорация «Агентство по страхованию вкладов» (далее — Агентство) сообщает о наступлении 27 июня 2018 г. страхового случая в отношении кредитной организации Акционерное общество Коммерческий Банк «РУБЛЕВ» (далее — АО КБ «РУБЛЕВ»), г. Москва, регистрационный номер по Книге государственной регистрации кредитных организаций 3098, в связи с отзывом у нее лицензии на осуществление банковских операций на основании приказа Банка России от 27 июня 2018 г. № ОД-1594.

В соответствии с Федеральным законом от 23 декабря 2003 г. № 177-ФЗ «О страховании вкладов физических лиц в банках Российской Федерации» (далее — Федеральный закон) вкладчики АО КБ «РУБЛЕВ», в том числе открывшие в банке вклады (счета) для осуществления предпринимательской деятельности, имеют право на получение возмещения по вкладам (далее — возмещение). Обязанность по выплате возмещения возложена указанным Федеральным законом на Агентство, осуществляющее функции страховщика.

Возмещение выплачивается вкладчику в размере **100 процентов суммы всех его вкладов** (счетов) в банке, в том числе открытых для осуществления предпринимательской деятельности, на дату наступления страхового случая, включая проценты, но в совокупности **не более 1,4 млн руб.** Проценты рассчитываются на дату наступления страхового случая исходя из условий каждого конкретного договора банковского вклада (счета).

По банковскому вкладу (счету) в иностранной валюте возмещение рассчитывается в рублях по курсу Банка России на 27 июня 2018 г.

Если имеются встречные требования АО КБ «РУБЛЕВ» к вкладчику, то при расчете возмещения их сумма вычитается из суммы вкладов (счетов), при этом погашение указанных требований не происходит.

Суммы вкладов, по которым возмещение не выплачивалось, будут погашаться в ходе конкурсного производства (ликвидации) в отношении банка в составе первой очереди кредиторов (для вкладов (счетов), открытых для осуществления предпринимательской деятельности, — в составе третьей очереди).

Прием заявлений о выплате возмещения по вкладам и о включении обязательств банка в реестр требований кредиторов (далее — заявления о выплате возмещения) и иных необходимых документов, а также выплата возмещения будут осуществляться **с 9 июля 2018 г.** по 9 июля 2019 г. через ПАО Сбербанк и РНКБ Банк (ПАО), действующие от имени Агентства и за его счет в качестве банков-агентов. С 10 июля 2019 г. прием заявлений о выплате возмещения, иных необходимых документов и выплата возмещения будут осуществляться либо через банк-агент, либо Агентством самостоятельно, о чем будет сообщено дополнительно.

Перечень подразделений ПАО Сбербанк и РНКБ Банк (ПАО) и режим их работы размещены на официальном сайте Агентства в информационно-телекоммуникационной сети «Интернет» (далее — сеть «Интернет») (www.asv.org.ru, раздел «Страхование вкладов/Страховые случаи»). Кроме того, информацию о перечне подразделений банков-агентов, осуществляющих выплату возмещения, и режиме их работы вкладчики АО КБ «РУБЛЕВ» могут получить по следующим телефонам горячих линий: **ПАО Сбербанк** — 8-800-555-55-50, **РНКБ Банк (ПАО)** — 8-800-234-27-27, **Агентство** — 8-800-200-08-05 (звонки на все телефоны горячих линий по России бесплатные).

В соответствии с Федеральным законом выплата возмещения осуществляется до дня завершения в отношении банка конкурсного производства (ликвидации). В случае пропуска вкладчиком (его наследником) срока для обращения за выплатой возмещения срок по заявлению вкладчика (его наследника) может быть восстановлен при наличии обстоятельств, указанных в части 2 статьи 10 Федерального закона.

Вниманию вкладчиков: каждый из банков-агентов уполномочен проводить выплату возмещения только определенной группе вкладчиков АО КБ «РУБЛЕВ» в зависимости от места жительства вкладчика. Распределение вкладчиков АО КБ «РУБЛЕВ» осуществлялось на основании сведений об адресе места жительства, представленных ими в банк при открытии вклада (счета).

Вкладчик вправе обратиться за выплатой возмещения в любое подразделение своего банка-агента, указанное на официальном сайте Агентства в сети «Интернет».

Для определения своего банка-агента вкладчик может воспользоваться таблицей, представленной ниже.

Место жительства вкладчика	Банк-агент
Все регионы, кроме Республики Крым и города федерального значения Севастополя	ПАО Сбербанк
Республика Крым и город федерального значения Севастополь	РНКБ Банк (ПАО)

Чтобы убедиться в правильности определения банка-агента, **с 9 июля 2018 г.** вкладчик может воспользоваться сервисом «Найти свой банк-агент» на официальном сайте Агентства в сети «Интернет» (раздел «Страховые случаи/АО КБ «РУБЛЕВ»).

Для получения возмещения вкладчик представляет в банк-агент **только паспорт** или иной документ, удостоверяющий личность, а также заполняет заявление о выплате возмещения по установленной форме. Бланки заявлений можно получить и заполнить в подразделениях банка-агента или скопировать с официального сайта Агентства в сети «Интернет» (www.asv.org.ru, раздел «Страхование вкладов/Бланки документов»).

С заявлением о выплате возмещения вкладчик может обратиться как лично, так и через своего представителя, полномочия которого должны быть подтверждены нотариально удостоверенной доверенностью (примерный текст доверенности размещен на официальном сайте Агентства в сети «Интернет»: www.asv.org.ru, раздел «Страхование вкладов/Бланки документов»).

Вкладчики АО КБ «РУБЛЕВ» могут получить возмещение по вкладам (счетам), открытым не для осуществления предпринимательской деятельности, как наличными денежными средствами, так и путем перечисления денежных средств на счет в банке — участнике системы обязательного страхования вкладов, указанный вкладчиком.

Выплата возмещения по вкладам (счетам), открытым для осуществления предпринимательской деятельности, производится путем перечисления суммы возмещения на указанный вкладчиком счет в банке — участнике системы обязательного страхования вкладов, открытый для осуществления предпринимательской деятельности. Если на момент выплаты возмещения индивидуальный предприниматель признан несостоятельным (банкротом), такая выплата производится путем перечисления суммы возмещения на используемый в ходе конкурсного производства счет должника. В этом случае к заявлению о выплате возмещения необходимо приложить справку (или иной документ), выданную конкурсным управляющим либо принявшим решение о признании вкладчика банкротом судом (если конкурсный управляющий не назначен), о том, что указанный счет является счетом должника (основным счетом должника), используемым в ходе открытого в отношении вкладчика конкурсного производства, либо расчетным счетом должника, открытым от его имени конкурсным управляющим, либо депозитным счетом суда. Если на момент выплаты возмещения индивидуальный предприниматель утратил свой статус, выплата производится как наличными денежными средствами, так и путем перечисления денежных средств на счет в банке, указанный вкладчиком. В этом случае к заявлению о выплате возмещения необходимо приложить документ, подтверждающий государственную регистрацию факта утраты статуса индивидуального предпринимателя.

Вкладчики АО КБ «РУБЛЕВ», проживающие вне населенных пунктов, где расположены подразделения банков-агентов, осуществляющие выплату возмещения, также могут направить заявления о выплате возмещения по почте в Агентство по адресу: 109240, г. Москва, ул. Высоцкого, д. 4. В этом случае выплата возмещения будет осуществляться в безналичном порядке путем перечисления на счет в банке — участнике системы обязательного страхования вкладов, указанный вкладчиком в заявлении о выплате возмещения, или наличными денежными средствами путем почтового перевода по месту проживания вкладчика (кроме возмещения по вкладам (счетам), открытым для осуществления предпринимательской деятельности). Подпись на заявлении, направляемом по почте (при размере возмещения свыше 3000 рублей), должна быть нотариально удостоверена. В случае отсутствия в населенном пункте нотариуса подлинность подписи вкладчика на заявлении может свидетельствовать глава местной администрации или специально уполномоченное должностное лицо органа местного самоуправления. К заявлению при его направлении по почте также необходимо приложить копию документа, удостоверяющего личность вкладчика.

Вкладчики, у которых после выплаты возмещения остается непогашенной часть обязательств банка по банковским вкладам (счетам), могут получить ее в ходе конкурсного производства (ликвидации) в отношении банка при условии предъявления своих требований кредитора к АО КБ «РУБЛЕВ». Для этого вкладчику необходимо заполнить соответствующий раздел в заявлении о выплате возмещения при обращении в подразделение банка-агента для выплаты возмещения. Оформление таких требований производится подразделениями банков-агентов, осуществляющими выплату возмещения, с 9 июля 2018 г.

В случае возникновения разногласий, связанных с размером подлежащего выплате возмещения, или отсутствия данных о вкладчике в реестре обязательств АО КБ «РУБЛЕВ» перед вкладчиками вкладчик может подать заявление о несогласии и представить его в банк-агент для передачи в Агентство либо самостоятельно направить такое заявление по почте в Агентство с приложением дополнительных документов, подтверждающих обоснованность требований вкладчика: договор банковского вклада (счета), приходный кассовый ордер и т.д.

Дополнительную информацию о порядке выплаты возмещения можно получить по телефону горячей линии Агентства (8-800-200-08-05) (звонки по России бесплатные), а также на официальном сайте Агентства в сети «Интернет» (www.asv.org.ru, раздел «Страхование вкладов/Страховые случаи»).

Извещение о внесении изменений в информационное сообщение о проведении продажи посредством публичного предложения недвижимого имущества акционерного общества «Уральский приборостроительный завод» (АО «УПЗ»), опубликованное в газете «Российская газета» от 06.06.2018 № 121 (7584).

По решению Комиссии по проведению Продажи посредством публичного предложения недвижимого имущества, находящегося в собственности АО «УПЗ» (далее — Продажа) (Протокол № 01П от 05.07.2018), продлен срок приема заявок и задатков, перенесена дата проведения Продажи, п. 5, 7, 8, 9, 10 информационного сообщения о проведении Продажи изложить в следующей редакции:

5. Порядок, место и срок представления заявок на участие в Продаже:

Прием заявок на участие в Продаже осуществляется с 07.06.2018 г. по рабочим дням с понедельника по четверг с 10.00 до 18.00 (по московскому времени), в пятницу и предпраздничные дни с 10.00 до 16.30 (по московскому времени).

Претендент имеет право направить в АО «РТ — Стройтех» заявку на участие в Продаже и иные предусмотренные Документацией по продаже документы в электронной форме на следующий электронный адрес: torgi@stroytech-rt.ru.

Претендент, подавший Заявку на участие в продаже и иные документы, предусмотренные Документацией по продаже в электронной форме, **обязан предоставить оригиналы всех ранее направленных в электронной форме документов 15.08.2018 г. с 13.00 до 13.30** (по московскому времени) по адресу: г. Москва, Пресненская наб., д. 6, стр. 2, этаж 20, офис 2006.

Срок представления заявок на участие в Продаже истекает 13.08.2018 г. в 18.00 (по московскому времени).

7. Задаток составляет:

по Лоту № 1: 787 800 (Семьсот восемьдесят семь тысяч восемьсот) рублей (НДС не облагается).

по Лоту № 2: 785 850 (Семьсот восемьдесят пять тысяч восемьсот пятьдесят) рублей (НДС не облагается).

по Лоту № 3: 724 750 (Семьсот двадцать четыре тысячи семьсот пятьдесят) рублей (НДС не облагается).

по Лоту № 4: 761 800 (Семьсот шестьдесят одна тысяча восемьсот) рублей (НДС не облагается).

по Лоту № 5: 798 200 (Семьсот девяносто восемь тысяч двести) рублей (НДС не облагается).

по Лоту № 6: 790 400 (Семьсот девяносто тысяч четыреста) рублей (НДС не облагается).

по Лоту № 7: 789 750 (Семьсот восемьдесят девять тысяч семьсот пятьдесят) рублей (НДС не облагается).

по Лоту № 8: 793 000 (Семьсот девяносто три тысячи) рублей (НДС не облагается).

по Лоту № 9: 800 800 (Восемьсот тысяч восемьсот) рублей (НДС не облагается).

по Лоту № 10: 772 200 (Семьсот семьдесят две тысячи двести) рублей (НДС не облагается).

по Лоту № 11: 502 679(Пятьсот две тысячи шестьсот семьдесят девять) рублей (НДС не облагается).

по Лоту № 12: 501 960 (Пятьсот одна тысяча девятьсот шестьдесят) рублей (НДС не облагается).

по Лоту № 13: 681 200 (Шестьсот восемьдесят одна тысяча двести) рублей (НДС не облагается).

по Лоту № 14: 494 768 (Четыреста девяносто четыре тысячи семьсот шестьдесят восемь) рублей (НДС не облагается).

по Лоту № 15: 492 611 (Четыреста девяносто две тысячи шестьсот одиннадцать) рублей (НДС не облагается).

по Лоту № 16: 494 049 (Четыреста девяносто четыре тысячи сорок девять) рублей (НДС не облагается).

по Лоту № 17: 499 083 (Четыреста девяносто девять тысяч восемьдесят три) рубля (НДС не облагается).

Задаток по Лоту должен быть зачислен единым платежом в рублях, на расчетный счет АО «РТ-Стройтех», по следующим банковским реквизитам: ИНН 7704727853, КПП 770401001, р/с 40702810700250008944 в АО АКБ «НОВИКОМБАНК», к/с 30101810245250000162, БИК 044525162.

Получатель — АО «РТ — Стройтех», в срок, **не позднее 13.08.2018г.,** на основании договора о задатке.

Исполнение обязанности по внесению суммы задатка третьими лицами не допускается. Внесение суммы задатка третьими лицами не является оплатой задатка. Перечисленные денежные средства иными лицами, кроме заявителя, будут считаться ошибочно перечисленными денежными средствами и возвращены на счет плательщика.

8. Дата, время и место рассмотрения заявок Комиссией по продаже 15.08.2018 г. с 13.30 до 14.00 (по московскому времени) по адресу: г. Москва, Пресненская наб., д. 6, стр. 2, этаж 20, офис 2006.

9. Время начала регистрации участников Продажи 15.08.2018 г. с 14.00 до 14.30 (по московскому времени) по адресу: г. Москва, Пресненская наб., д. 6, стр. 2, этаж 20, офис 2006.

10. Дата, время и место проведения Продажи: 15.08.2018 г. в 14.30 (по московскому времени) по адресу: г. Москва, Пресненская наб., д. 6, стр. 2, этаж 20, офис 2006.

Дата, время и место подведения итогов Продажи: 15.08.2018 г. в 15.30 (по московскому времени) по адресу: г. Москва, Пресненская наб., д. 6, стр. 2, этаж 20, офис 2006.

Извещение о проведении аукциона, открытого по составу участников и форме подачи предложений о цене продажи недвижимого имущества Акционерного общества Московский научно-производственный комплекс «Авионика» имени О.В. Успенского (АО МНПК «Авионика»)

1. Собственник имущества: Московский научно-производственный комплекс «Авионика» имени О.В. Успенского (АО МНПК «Авионика»)
127055, г. Москва, ул. Образцова, д. 7
ОГРН 1027739158402
ИНН 7715003820 КПП 771501001

2. Организатор аукциона: Акционерное общество «РТ — Строительные технологии» (АО «РТ-Стройтех»)
119048, г. Москва, ул. Усачева, д.24
ОГРН 1097746324400
ИНН 7704727853 КПП 770401001
Р/счет 40702810700250008944
в АО АКБ «НОВИКОМБАНК»
К/счет 30101810245250000162
БИК 044525162
Тел. 8(495)909-08-08,
8(495)909-00-00

3. Предмет аукциона — недвижимое имущество АО МНПК «Авионика»:

Лот №1.

Право аренды земельного участка. Категория земель: земли населенных пунктов, виды разрешенного использования: участки смешанного размещения производственных объектов различного вида (1.2.3/1.2.7/1.2.9/1.2.10).

Площадь: 17563 +/— 46 кв. м.

Адрес: установлено относительно ориентира, расположенного в границах участка. Почтовый адрес ориентира: г. Москва, проезд Огородный, вл. 1А

Кадастровый (или условный) номер: 77:02:0021005:65.

Договор аренды земельного участка предоставляемого правообладателю зданий, сооружений, расположенных на земельном участке от 30.12.2016 №М-02-050147.

Дата государственной регистрации: 31.01.2017г.

Номер государственной регистрации: 77:02:0021005:65-77/002/2017-5.

Срок, на который установлено право аренды объекта: до 02.12.2065г.

В соответствии с выпиской из ЕГРН от 13.12.2017 № 77/100/314/2017-2009.

Здание. Назначение: нежилое здание. Количество этажей, в том числе подземных этажей: 1.

Площадь: 329,0 кв. м.

Адрес: 127254 Москва, р-н Бутырский, проезд Огородный, д 1а, строение 1.

Кадастровый (или условный) номер: 77:02:0021005:1178.

Существующие ограничения (обременения) права: не зарегистрировано.

Вид, номер и дата государственной регистрации права: Собственность, № 77-01/00-011/2000-14868 от 27.03.2000.

В соответствии с выпиской из ЕГРН от 13.12.2017 № 77/100/314/2017-2010.

Здание. Назначение: нежилое здание. Количество этажей, в том числе подземных этажей: 1.

Площадь: 148,5 кв. м.

Адрес: 127254 Москва, р-н Бутырский, проезд Огородный, д 1а, строение 2.

Кадастровый (или условный) номер: 77:02:0021005:1179.

Существующие ограничения (обременения) права: не зарегистрировано.

Вид, номер и дата государственной регистрации права: Собственность, № 77-01/00-011/2000-14877 от 27.03.2000.

В соответствии с выпиской из ЕГРН от 13.12.2017 № 77/100/314/2017-2011.

Здание. Назначение: нежилое здание. Количество этажей, в том числе подземных этажей: 1.

Площадь: 557,9 кв. м.

Адрес: 127254 Москва, р-н Бутырский, проезд Огородный, д 1а, строение 3.

Кадастровый (или условный) номер: 77:02:0021005:1180.

Существующие ограничения (обременения) права: не зарегистрировано.

Вид, номер и дата государственной регистрации права: Собственность, № 77-01/00-011/2000-14878 от 27.03.2000.

В соответствии с выпиской из ЕГРН от 13.12.2017 № 77/100/314/2017-2012.

Здание. Назначение: нежилое здание. Количество этажей, в том числе подземных этажей: 1.

Площадь: 254,8 кв. м.

Адрес: 127254 Москва, р-н Бутырский, проезд Огородный, д 1а, строение 4.

Кадастровый (или условный) номер: 77:02:0021005:1181.

Существующие ограничения (обременения) права: не зарегистрировано.

Вид, номер и дата государственной регистрации права: Собственность, № 77-01/00-011/2000-14881 от 27.03.2000.

В соответствии с выпиской из ЕГРН от 13.12.2017 № 77/100/314/2017-2013.

Здание. Назначение: нежилое здание. Количество этажей, в том числе подземных этажей: 1.

Площадь: 824,6 кв. м.

Адрес: 127254 Москва, р-н Бутырский, проезд Огородный, д 1а, строение 5.

Кадастровый (или условный) номер: 77:02:0021005:1182.

Существующие ограничения (обременения) права: не зарегистрировано.

Вид, номер и дата государственной регистрации права: Собственность, № 77-01/00-011/2000-14882 от 27.03.2000.

В соответствии с выпиской из ЕГРН от 13.12.2017 № 77/100/314/2017-2015.

Здание. Назначение: нежилое здание. Количество этажей, в том числе подземных этажей: 1.

Площадь: 70,9 кв. м.

Адрес: 127254 Москва, р-н Бутырский, проезд Огородный, д 1а, строение 6.

Кадастровый (или условный) номер: 77:02:0021005:1183.

Существующие ограничения (обременения) права: не зарегистрировано.

Вид, номер и дата государственной регистрации права: Собственность, № 77-01/00-011/2000-14884 от 27.03.2000.

В соответствии с выпиской из ЕГРН от 13.12.2017 № 77/100/314/2017-2016.

Здание. Назначение: нежилое здание. Количество этажей, в том числе подземных этажей: 1.

Площадь: 21,1 кв. м.

Адрес: 127254 Москва, р-н Бутырский, проезд Огородный, д 1а, строение 7.

Кадастровый (или условный) номер: 77:02:0021005:1184.

Существующие ограничения (обременения) права: не зарегистрировано.

Вид, номер и дата государственной регистрации права: Собственность, № 77-01/00-011/2000-14887 от 27.03.2000.

В соответствии с выпиской из ЕГРН от 13.12.2017 № 77/100/314/2017-2017.

Здание. Назначение: нежилое здание. Количество этажей, в том числе подземных этажей: 1.

Площадь: 459,0 кв. м.

Адрес: 127254 Москва, р-н Бутырский, проезд Огородный, д 1а, строение 8.

Кадастровый (или условный) номер: 77:02:0021005:3230.

Существующие ограничения (обременения) права: не зарегистрировано.

Вид, номер и дата государственной регистрации права: Собственность, № 77-01/00-011/2000-14899 от 27.03.2000.

В соответствии с выпиской из ЕГРН от 13.12.2017 № 77/100/314/2017-2018.

Здание. Назначение: нежилое здание. Количество этажей, в том числе подземных этажей: 1.

Площадь: 311,9 кв. м.

Адрес: 127254 Москва, р-н Бутырский, проезд Огородный, д 1а, строение 10.

Кадастровый (или условный) номер: 77:02:0021005:3224.

Существующие ограничения (обременения) права: не зарегистрировано.

Вид, номер и дата государственной регистрации права: Собственность, № 77-01/00-011/2000-14891 от 27.03.2000.

В соответствии с выпиской из ЕГРН от 13.12.2017 № 77/100/314/2017-2019.

Здание. Назначение: нежилое здание. Количество этажей, в том числе подземных этажей: 1.

Площадь: 393,5 кв. м.

Адрес: 127254 Москва, р-н Бутырский, проезд Огородный, д 1а, строение 11.

Кадастровый (или условный) номер: 77:02:0021005:3220.

Существующие ограничения (обременения) права: не зарегистрировано.

Вид, номер и дата государственной регистрации права: Собственность, № 77-01/00-011/2000-14901 от 27.03.2000.

В соответствии с выпиской из ЕГРН от 13.12.2017 № 77/100/314/2017-2020.

Начальная (стартовая) цена Имуществ: 237 426 558 (Двести тридцать семь миллионов четыреста двадцать шесть тысяч пятьсот пятьдесят восемь) рублей 00 копеек, с учетом НДС.

Величина повышения начальной цены («шаг аукциона»): 4 500 000 (Четыре миллиона пятьсот тысяч) рублей.

4. Порядок, место и срок предоставления аукционной документации: аукционная документация размещается на сайте АО «РТ — Стройтех» — **www.stroytech-rt.ru.**

Запись на ознакомление с аукционной документацией осуществляется в г. Москве по тел.: **8(495)909-08-08, 8 (495)909-00-00.**

Перечень документов, необходимых для участия в аукционе, представлен в аукционной документации, размещенной на сайте АО «РТ — Стройтех» — **www.stroytech-rt.ru.**

5. Порядок, место и срок представления заявок на участие в аукционе:

Прием заявок на участие в аукционе производится с 09.07.2018г., по адресу: г. Москва, Пресненская наб., д.6, стр.2, этаж 20, офис АО «РТ-Стройтех», понедельник — четверг с 10.00 до 18.00, пятница с 10.00 до 16.00 (по московскому времени).

Претендент имеет право направить в АО «РТ — Стройтех» заявку на участие в аукционе и иные предусмотренные аукционной документацией документы в электронной форме на следующий электронный адрес: **torgi@stroytech-rt.ru.**

Срок представления заявок на участие в аукционе истекает 21.09.2018г. в 16.00 (по московскому времени).

Претендент, подавший заявку и иные документы, предусмотренные аукционной документацией, в электронной форме, **обязан предоставить оригиналы всех ранее направленных в электронном виде документов 24.09.2018г. с 13.00 до 13.15** (по местному времени) по адресу: г. Москва, Пресненская наб., д. 6, стр. 2, этаж 20, офис 2006 АО «РТ-Стройтех», переговорная комната.

6. Сумма задатка по Лоту №1 составляет: 23 742 655 (Двадцать три миллиона семьсот сорок две тысячи шестьсот пятьдесят пять) рублей 80 копеек.

Задаток по Лоту должен быть зачислен единым платежом в рублях, на расчетный счет АО «РТ-Стройтех», по следующим банковским реквизитам: ИНН 7704727853, КПП 770401001, р/с 40702810700250008944 в АО АКБ «НОВИКОМБАНК», к/с 30101810245250000162, БИК 044525162.

Получатель — АО «РТ — Стройтех», в срок, **не позднее 21.09.2018г.,** на основании договора о задатке.

Исполнение обязанности по внесению суммы задатка третьими лицами не допускается. Внесение суммы задатка третьими лицами не является оплатой задатка. Перечисленные денежные средства иными лицами, кроме заявителя, будут считаться ошибочно перечисленными денежными средствами и возвращены на счет плательщика.

7. Дата, время и место рассмотрения заявок 24.09.2018г. с 13.15 до 13.30 (по местному времени) по адресу: г. Москва, Пресненская наб., д. 6, стр. 2, этаж 20, офис 2006 АО «РТ-Стройтех», переговорная комната.

8. Дата, время и место начала регистрации участников аукциона 24.09.2018г. в 13.30 (по местному времени) по адресу: г. Москва, Пресненская наб., д. 6, стр. 2, этаж 20, офис 2006 АО «РТ-Стройтех», переговорная комната.

9. Дата, время и место проведения аукциона 24.09.2018г. в 13.45 (по местному времени) по адресу: г. Москва, Пресненская наб., д. 6, стр. 2, этаж 20, офис 2006 АО «РТ-Стройтех», переговорная комната.

10. Победителем аукциона признается участник, предложивший наиболее высокую цену за выставленное на аукционе имущество. Цена имущества, предложенная победителем аукциона, заносится в протокол об итогах аукциона.

11. Аукцион, в котором принял участие только один участник, признается несостоявшимся. По итогам аукциона с единственным участником заключается договор купли-продажи имущества по начальной цене, указанной в настоящем извещении, в случае если заявка на участие в аукционе соответствует требованиям и условиям, предусмотренным документацией о проведении аукциона.

12. С победителем аукциона (единственным участником) будет заключен договор купли — продажи имущества в течение 14 (четырнадцати) календарных дней после подписания протокола об итогах аукциона.

13. По решению Аукционной комиссии срок приема задатков, заявок и проведения аукциона может быть продлен. Извещение о продлении сроков проведения аукциона может быть сделано не позднее, чем за 3 (Три) календарных дня до проведения аукциона на сайте **www.stroytech-rt.ru** и в печатном издании.

14. Организатор аукциона вправе отказаться от проведения аукциона. Извещение об отказе от проведения аукциона может быть сделано не позднее, чем за 3 (Три) календарных дня до проведения аукциона на сайте **www.stroytech-rt.ru** и в печатном издании.

ФУТБОЛЬНОЕ ОБОЗРЕНИЕ

9 июля 2018, понедельник № 146 (7609)

Молодцы! Сборная России покидает чемпионат мира с гордо поднятой головой

Спасибо, команда!

РИА НОВОСТИ

На домашнем чемпионате мира российская сборная преобразилась и показала себя настоящей командой, способной решать любые задачи.

Илья Зубко, Сочи

Путь сборной России на домашнем чемпионате мира завершился в четвертьфинале. На стадионе «Фишт» в Сочи команда Станислава Черчесова сыграла вничью в основное и дополнительное время с Хорватией (2:2), но уступила в серии послематчевых пенальти—3:4.

Проигрывать можно по-разному. Можно вдрызг, с треском, как сделали на своем домашнем чемпионате мира бразильцы. Можно бесславно, опустив голову и пряча глаза, как та же сборная России образца Евро-2016. А можно так, что болельщики на трибунах остаются после матча и скандируют «Молодцы!», в то время как журналисты встречают аплодисментами на пресс-конференции главного тренера и, что совсем уж небывалый случай, футболистов в смешанной зоне. Именно так, с почестями, прощались с чемпионатом мира-2018 его хозяева.

Команда, месяц назад которую не ругал только ленивый. И которая за столь короткое время заставила влюбиться в себя миллионы людей.

Шагая глубокой ночью по олимпийскому парку к гостинице и переваривая только что увиденное, я слушал разговоры болельщиков вокруг. «Проиграли достойно», «Бились, как настоящие мужики», «Они все равно молодцы»—с таким настроением уходили люди с «Фишта». Уверен, с такими же словами расходились они из баров и ресторанов по всей стране или выключали телевизор в своих квартирах. Эта сборная действительно достойна слова «герои»—именно так, по словам пресс-секретаря президента России Дмитрия Пескова, описал игру наших футболистов переживавший за них глава государства. И героизм их заключается не только в том, как они бились в каждом из пяти своих матчей на этом турнире. Они сделали нечто много большее, чем впервые в постсоветской истории попали в восьмерку сильнейших команд планеты.

Акцент

> Наша команда за короткое время заставила влюбиться в себя миллионы людей

«За нас. За всех. За каждого»—этот баннер, развернутый на трибунах в матче-открытии чемпионата, стал настоящим девизом сборной России. Она действительно играла за каждого из нас, и люди это почувствовали. И те, кто живет футболом постоянно. И те, кто оценил эту игру только сейчас, благодаря чемпионату мира. Болельщик может простить поражение, но он никогда не простит равнодушия. Возможно, пока у нас не самая мастеровитая в мире сборная. Но она точно не 70-я на планете, что бы там ни говорил рейтинг ФИФА. И ею совершенно точно можно гордиться.

Теперь можно долго спорить и рассуждать, правильные ли были состав и тактика на четвертьфинальном матче, удачны ли замены. Дискутировать, почему так плохо пробил послематчевый пенальти Федор Смолов, и удивляться, как не попал в створ с «точки» лучший, на мой взгляд, футболист сборной России на этом чемпионате мира Марио Фернандес. Но все эти «разборы полетов» лучше немного отложить. Пока схлынут эмоции, пока чуть улягутся страсти.

Каждый в этой сборной заслужил отдельных благодарностей. И получит их еще не раз. Получит заслуженно, потому что впервые за долгое время мы увидели настоящую Команду, где один за всех и все за одного.

Нет сомнений, что интерес к матчам сборной, да и вообще к футболу, в России благодаря чемпионату мира и такому выступлению резко возрастет. Теперь же и футболисты, и тренер, дружно говорили: «Надо не останавливаться и делать следующий шаг». Поэтому очень важно, отметив успех по достоинству, вовремя эйфорию закончить и двигаться дальше. Мы убедились, что российский футбол совсем небезнадежен. Убедились, что у нас есть футболисты, которые на равных могут противостоять звездам мирового уровня и даже их обыгрывать. А значит, надо ставить новые цели. И идти к тому, что вчера казалось фантастикой, а сегодня стало реальностью.

СТАТИСТИКА ЧЕТВЕРТЬФИНАЛЬНЫХ МАТЧЕЙ

Россия—Хорватия—2:2 (1:1, 0:0, дополнительное время—1:1), **в серии пенальти—3:4**. Сочи. Стадион «Фишт». 44 287 зрителей (вмещает 44 287—аншлаг). Судьи: Рикки, Де Карвальо, Ван Гассе (все—Бразилия).
Россия: Акинфеев (вратарь, капитан команды); Марио Фернандес, Кудряшов, Кутепов, Игнашевич, Зобнин, Самедов (Ерохин, 54), Кузяев, Головин (Дзагоев, 102), Черышев (Смолов, 67), Дзюба (Газинский, 79).
Хорватия: Субашич (вратарь); Врсалько (Чорлука, 97), Стринич (Пиварич, 74), Ловрен, Вида, Ракитич, Перишич (Брозович, 63), Модрич (капитан команды), Манджукич, Крамарич (Ковачич, 88), Ребич.
Голы: Черышев (ассистент—Дзюба), 31; Марио Фернандес (Дзагоев), 115—Крамарич (Манджукич), 39; Вида (Модрич), 100.
Серия пенальти: (0:0) Смолов (вратарь), **(0:1)** Брозович, (**1:1)** Дзагоев, **(1:1)** Ковачич (вратарь), **(1:1)** Марио Фернандес (мимо), **(1:2)** Модрич, **(2:2)** Игнашевич, **(2:3)** Вида, **(3:3)** Кузяев, **(3:4)** Ракитич.
Предупреждения: Газинский, 109, Ловрен, 35; Стринич, 38; Вида, 102; Пиварич, 114.
Лучший игрок матча: Лука Модрич (Хорватия).
Удары (в створ ворот): 13 (7)—17 (3). **Фолы:** 25—18. **Угловые:** 6—8.

Англия—Швеция—2:0 (1:0). Самара. «Самара Арена». 39 991 зритель.
Голы: Магуайр (Янг), 30; Деле Алли (Лингард), 58.
Предупреждения: Магуайр, 87—Гвидетти, 87; Ларссон, 90 + 4.

Франция—Уругвай—2:0 (1:0). Стадион «Нижний Новгород». 43 319 зрителей.
Голы: Варан (Гризманн), 40; Гризманн (Толиссо), 61.
Предупреждения: Эрнандес, 33; Мбаппе, 69—Бентанкур, 38; К. Родригес, 69.

Бельгия—Бразилия—2:1 (2:0). Казань. «Казань Арена». 42 873 зрителя.
Голы: Фернандиньо (автогол), 13; Де Брейне (Лукаку, 31)—Аугусто (Коутиньо, 76).
Предупреждения: Алдервейрелд, 47; Менье, 71—Фернандиньо, 85; Фагнер, 90.

СЛОВО ТРЕНЕРУ

Главный тренер сборной России Станислав Черчесов после матча с Хорватией пообщался с журналистами. Обычно наставник нашей команды входил в зал для пресс-конференции в тишине, а покидал его под аплодисменты. На этот раз его появление было встречено овациями. А когда Станислав Саламович поднялся со своего кресла, некоторые немолодые дамы не выдержали. «Ты просто космос, Стас»,—провожали они Черчесова, цитируя песню «Ленинграда».

Станислав Саламович, можно ли сказать, что сборная прыгнула на этом чемпионате мира выше головы, или это ее объективный уровень?

Станислав Черчесов | Не могу сказать, прыгнули мы выше головы или нет. Готовились к турниру, максимально изучили детали. Кубок конфедераций нам в этом помог. Проанализировали многие вещи, и вы сами видели, что та работа, которую провела команда, дала результат. Ну а чувствуем мы себя как солдаты, которые призваны в армию. Сегодня мы вышли на дембель, но, честно говоря, хотелось еще послужить и повоевать. Это тот случай, когда дембель нас разочаровал. Мы бы до 15-го числа с удовольствием еще родине послужили. К сожалению, нам это не удалось.

Можно ли от сборной на следующем турнире ждать подобного?

Станислав Черчесов | Невозможно такие вещи прогнозировать. Мы не знаем, кто будет в следующем турнире. Знаем только соперников по Лиге Наций. Кстати, там у нас очень хорошие оппоненты—шведы и турки. К ним надо солидно подготовиться. Жеребьевка отбора на чемпионат Европы—в декабре, поэтому давайте не будем забегать вперед. Сейчас надо спокойно все проанализировать. В команде часто происходят какие-то изменения, и нельзя заранее что-то планировать. Мы с первой секунды знали, чего мы хотим и куда идем. Слава богу, это удалось. Надеюсь, сделаем правильные выводы и еще шагнем вперед.

Перед чемпионатом мира в сборную мало кто верил. Быть может, при поддержке общественности, почувствуй вы ее раньше, могли бы пройти еще дальше?

Станислав Черчесов | Ни в одну сборную на домашнем чемпионате мира своя страна не верила. Самое главное—мы в себя верим. Просить кого-то в нас верить мы не можем, можем только хорошей работой заставить не просто поверить, а влюбиться в себя. Нам это удалось. Сейчас вся страна знает, что такое сборная России. Надеемся, что мы повернули сознание в лучшую сторону.

Что скажете о поддержке трибун?

Станислав Черчесов | Поддержкой мы довольны. Трибуны никогда не бывают шумными, если на поле ничего не происходит. Мы старались завести их своей игрой и своими действиями. Часто приходилось руками дирижировать. Надеюсь, Валерий Абисалович Гергиев на меня не обижается. Может, я не те движения делал, но народ поднимал на ноги.

На следующем чемпионате мира вы сможете выйти на тот же уровень?

Станислав Черчесов | Я даже на четыре дня не заглядываю вперед, не то что на четыре года. Мы сделали максимум на сегодняшний день из того, что имели. Понятно, что хотели пройти дальше. Благодарен футболистам за те минуты, которые они провели на поле. Они реально сражались. Но сегодня нам не хватило везения. А через четыре года мы поговорим.

Нет ли сожалений по поводу некоторых своих кадровых решений при комплектовании сборной?

Станислав Черчесов | У меня много недостатков. Наверное, их больше, нежели хороших качеств. И я, можно сказать, никогда не жалею, если принимаю решение. Принимаешь решение—значит, надо делать максимум. А жалеть уже поздно. Те футболисты, которые здесь есть, выглядели лучше на сегодняшний день. Вы смотрите на имена, а мы—на какие-то другие вещи.

Решение бить пенальти Смолову было ваше, или он сам напросился?

Станислав Черчесов | Никто у нас не просится, потому что когда команда 120 минут отбегает… Извините, когда я к Зобнину подошел, спрашиваю его—он на меня смотрит и не понимает, о чем я говорю вообще. Поэтому те, кто был готов ударить—как в прошлом матче, так и в этом,—они и взялись бить пенальти.

Звонил ли вам Владимир Путин и как он прокомментировал этот матч?

Станислав Черчесов | Дмитрий Анатольевич Медведев был у нас в раздевалке после матча. А Владимир Владимирович звонил днем, мы переговорили несколько минут. Сейчас он тоже позвонил, поздравил с хорошей игрой, с тем, как мы себя показали и проявили. Понятно, что мы все расстроены. Но пожелал, чтобы мы держали голову выше и делали следующие шаги.

С домашнего чемпионата мира можно уходить по-разному. Бразилия, как мы помним, проиграла 1:7. А Россия может гордиться таким матчем.

Станислав Черчесов | Ключевое слово здесь «уходить». Понятно, что с гордо поднятой головой это делать лучше, но так как у нас нет больше никаких шансов за этот кубок побороться, то это нас, конечно, расстраивает. А то, что мы себя проявили, делает честь футболистам, болельщикам, которые нас поддерживают. Ну и всей стране. Надо сказать, что организация была не просто на высоком, а на высочайшем уровне. Как мы это декларировали, так оно и случилось. И мы вдвойне рады, что на этом турнире мы предстали хорошими хозяевами, как в организационном плане, так и в спортивном. Спасибо всем, кто нас поддерживал. И наша задача—не довольствоваться тем, что есть, а делать следующие шаги.

ИНФОГРАФИКА «РГ» / ЛЕОНИД КУЛЕШОВ / АНТОН ПЕРЕПЛЕТЧИКОВ / ИЛЬЯ ТРИСВЯТСКИЙ

ФАН-ЗОНА Наша команда поблагодарила своих болельщиков за горячую поддержку

Аплодисменты на Воробьевых

Илья Соболев

ВЧЕРА в главной фан-зоне ЧМ-2018 на Воробьевых горах в Москве футболисты, тренерский штаб и персонал сборной России встретились с болельщиками.

Пожалуй, еще никогда связь нашей национальной команды со всей страной не была такой тесной и теплой, как на этом турнире. Болельщики на каждом матче неистово гнали сборную вперед, а та выкладывалась на поле без остатка и через прессу признавалась: без такой поддержки все ее успехи вряд ли были бы возможны. Теперь, когда сборная свой путь на домашнем чемпионате мира завершила, решение пообщаться с болельщиками вживую выглядело очень логично и естественно.

> На встречу со сборной России в московскую фан-зону на Воробьевых горах пришли 25 тысяч болельщиков

Для встречи выбрали главную фан-зону чемпионата мира—на Воробьевых горах. О том, что туда приедет сборная, стало известно только накануне поздно вечером, но приязнь к нашей команде нынче такая, что люди даже готовы менять планы, лишь бы вживую увидеть своих героев. Уже за три часа до приезда сборной, от метро «Университет» потянулся внушительный поток желающих увидеть футболистов воочию. Люди несли с собой фотографии игроков, наскоро приготовленные таблички и плакаты с одним нехитрым словом «спасибо». Многие сжимали в руках блокноты, явно надеясь на один-другой автограф от четвертьфиналистов чемпионата мира.

Впрочем, этим чаяниям вряд ли суждено было сбыться: на Воробьевых было не протолкнуться. Москвичей не смутило ни то, что в этот день по расписанию не значилось ни единого матча, ни пессимистичный прогноз погоды, суливший грозу и ливни. К слову, природа к любителям футбола благоволила: на главную сцену фан-зоны сборная взошла в лучах яркого солнца. И под шум 25-тысячной толпы, заполнившей отведенную для фан-фестиваля территорию без остатка.

—Мы были вместе,—первым слово взял, как и полагается, главный тренер сборной России Станислав Черчесов.—Вы были не 12-м, а 13-м, 14-м, 15-м и 16-м игроками. Понятно, что мы хотели пройти еще дальше, но нам это не удалось. Через четыре года в Катаре сделаем лучше. Но без вас там будет сложно. Поэтому—всем туда.

Закончив свою речь, Станислав Саламович несколько раз по-дирижерски взмахнул руками. Так же он делал в самые трудные мгновения матчей. Толпа с радостью ответила одобрительным гулом.

Вслед за тренером к микрофону стали подходить футболисты. «Игорь Акинфеев, хей, хей!»—это встретили голкипера сборной. Обычно Игорь суров, что на поле, что на публике, а тут едва сдерживал слезы и улыбался.

—Мы очень счастливы, что вы есть у нас. Мы играли для вас, играли душой и сердцем. Спасибо вам огромное. Вот эти ребята, которые за моей спиной, сделали историю. Вы—лучшие!—сорванным от напряжения голосом произнес свой спич Акинфеев.

РИА НОВОСТИ

Флаги, плакаты, таблички с нехитрым словом «спасибо» в этот день на Воробьевы горы несли многие.

«Мало Головин, мало Головин»,—запела толпа на манер новомодной песни, когда настал черед юного Александра Головина. В отличие от более взрослых партнеров Саша был немножко скован. Но тем не менее искренен. Когда ведущий поинтересовался у футболиста, как он умудрился пробежать в матче 1/8 с Испанией 16 километров, Головин с присущей ему скромностью ответил: «Это работа тренеров».

Сергея Игнашевича и Александра Самедова публика встретила особенно тепло. Первый закончил карьеру вообще, а второй—карьеру в сборной.

—Мы счастливы, что этот праздник нам удалось испытать с вами,—признался 38-летний Игнашевич.

Выхода Артема Дзюбы, главного мотиватора в этой сборной, ждали, конечно, особенно. Но наш гренадер в этот раз предпочел быть не очень многословным, хоть и не потерял в красноречии.

—Все-таки мы доказали, что мы футбольная страна,—подмигнул Артем многотысячной аудитории.

А вот то, что к микрофону подойдет одна из главных трагических фигур нашей сборной на этом ЧМ Федор Смолов, предполагали немногие. За весь турнир форвард, поначалу считавшийся едва ли не главной звездой команды, не забил ни разу. А в матче с Хорватией еще и смазал 11-метровый в послематчевой лотерее.

—На вашем месте, я бы чувствовал в свой адрес то же самое. Спасибо, что вы нас поддерживали. Такой души нет ни у одного народа в мире,—последние слова Смолова утонули в скандировании «Федя! Федя!». Я стоял в самой толпе и клянусь: ни один человек в этот момент не произнес плохого слова в адрес Смолова. Душа у нас действительно широкая.

Автобус с футболистами уже уехал с Воробьевых гор, а народ все не расходился. Кто-то все еще рассчитывал на тот самый автограф, а кто-то не мог отвести глаз от мониторов, где раз за разом крутились голы нашей сборной. Многие плакали. Могла ли сборная рассчитывать на большую награду?

ФАВОРИТ

Команда Дидье Дешама в шаге от финала ЧМ

ФРАНЦУЗСКАЯ ГАЛАНТНОСТЬ

Артур Нанян

СБОРНАЯ Франции уверенно обыграла Уругвай в четвертьфинале чемпионата мира—2:0. Отличились Рафаэль Варан и Антуан Гризманн.

Французская команда—самая эффективная на турнире. Подумать только: в двух матчах плей-офф она нанесла шесть ударов в створ, и все они стали голевыми. Удивительная статистика.

Впрочем, она ничуть не удивляет самих «трехцветных». На данный момент французы кажутся неуязвимыми. Если не брать в расчет три пропущенных мяча от аргентинцев, оборона команды выглядит неуязвимой. Наглядный показатель—один из лучших нападающих мира Луис Суарес в матче с Францией ни разу не принял мяч в чужой штрафной и ни разу не пробил по воротам. В рамках чемпионата мира такое с игроком «Барселоны» случилось впервые.

—Я бы не сказал, что у нас есть какой-то стиль, от которого мы не отклоняемся,—признался Гризманн.—Просто наши игроки способны здорово предугадать ситуацию. И в зависимости от нее перемещаться по полю. Пример? Мы знали, что центральные защитники Уругвая Диего Годин с Хосе Хименесом хорошо играют на втором этаже. И против них тренер выпустил высокого Жиру, который скидывал мячи скоростному Мбаппе. Такая тактика сработала, у нас все получилось.

При этом не сказать, что французы показывают какой-то искрометный футбол, как те же бельгийцы. Но они очень расчетливы и точны. И все же даже при таких результатах и выходе в полуфинал главный тренер «трехцветных» Дидье Дешам не считает игру своей команды идеальной.

РИА НОВОСТИ

Лидер уругвайцев Луис Суарес (слева) не нанес в матче с французами ни одного удара по воротам.

—Хорошо, что мы забили уругвайцам два гола. В целом по игре они нам не уступили,—считает Дешам.—Это был неидеальный футбол с нашей стороны. Особенно с технической точки зрения. Я постоянно говорю ребятам: если ты не можешь настроиться и отдать все силы, ты никогда не получишь желаемый результат. Нам нужно быть внимательнее. Что касается соперника по полуфиналу, то у меня нет никаких предпочтений. Мы видели, как выглядят бельгийцы и все остальные команды. Никаких сюрпризов не будет.

Франция в шестой раз в истории сыграет в 1/2 финала чемпионата мира. Больше только у Германии (12 раз, включая ФРГ), Бразилии (8) и Италии (7). В случае триумфа «трехцветные» встанут в один ряд с Аргентиной и Уругваем, которые дважды выигрывали ЧМ. А впереди будут все те же итальянцы (четыре титула), немцы (четыре) и бразильцы (пять).

—Франция играла лучше. Считаю, у нее хорошие шансы стать чемпионом мира,—отметил главный тренер уругвайцев Оскар Табарес.—Мы предпринимали нечеловеческие усилия, но соперник не дал нам шанса. Надо это признать и спокойно работать.

Не исключено, что ЧМ-2018 стал последним турниром в качестве рулевого уругвайской команды для Табареса. Специалист, работающий на этой должности с 2006 года, привел сборную к нескольким памятным победам. Именно при нем «небесно-голубые» дошли до полуфинала чемпионата мира-2010, выиграли спустя год Кубок Америки. Табарес дважды признавался лучшим тренером Южной Америки. Но, по всей видимости, в ближайшее время Уругвай возглавит другой специалист. Кто именно—пока остается загадкой.

Претендент Англичане впервые за 28 лет сыграют в полуфинале

Пробуждение «льва»

РИА НОВОСТИ

Вратарь англичан Джордан Пикфорд стал лучшим игроком матча со Швецией.

Артур Нанян

Сборная Англии в 1/4 финала уверенно разобралась со шведами — 2:0. Отличились Харри Магуайр и Деле Алли.

Изначально в этой паре небольшое предпочтение эксперты отдавали английским «львам», хотя шведы приучили к тому, что они могут обыграть грандов. В отборочном цикле они опередили голландцев, победили в стыковых матчах у Италии, а на групповой стадии ЧМ заняли первое место в группе, в которой была Германия. Так что противостояния в Самаре все ждали с большим интересом.

Однако игра не оправдала ожиданий. Она получилась не самой зрелищной. Да и борьбы в ней было не так много. Англичане как-то уж слишком легко справились с соперником. Не приложив при этом максимум усилий.

Акцент

> Главные плюсы сборной Англии—надежная оборона, отличная игра Харри Кейна и Джордана Пикфорда

Главный козырь команды Гарета Саутгейта—надежная оборона и отличная игра Харри Кейна. Плюс неожиданно уверенные действия молодого голкипера Джордана Пикфорда. Вратарь «Эвертона» вообще претендует на звание лучшего на своей позиции на ЧМ.

Пикфорд спас Англию в серии пенальти с Колумбией в 1/8 финала и здорово проявил себя в матче со шведами. Скандинавы особых проблем ему не доставили, но все же в концовке у них был хороший момент, но Джордан вытащил мяч после удара Маркуса Берга.

—Пикфорд—почти идеальный вратарь по своим данным,—отметил главный тренер «львов» Гарет Саутгейт.—Он умеет все. Дело не только в реакции и спасениях. Он хорошо читает игру, реагирует на ситуацию, ментально силен и уверенно себя чувствует, начиная атаки ногами. Здорово, что у нас есть такой голкипер.

Сам Пикфорд, который был признан лучшим игроком матча со Швецией, пока держится скромно.

—Не считаю себя героем. Один человек не может выиграть или проиграть,—уверен Джордан.—Мы знали, что будет сложно. Шведы очень боевитые и просто так не сдаются,—отметил Пикфорд, который был признан лучшим игроком встречи.—Теперь мы можем переписать историю. Я ведь даже не родился, когда Англия в последний раз дошла до полуфинала чемпионата мира.

Так и есть. Пикфорд родился в 1994 году. То есть спустя четыре года после того, как англичане добрались до 1/2 финала ЧМ в Италии. Удастся ли британцам превзойти достижение той команды, за которую выступал Пол Гаскойн,—большой вопрос.

—Наш тренер сыграл большую роль в становлении коллектива,—уверен Кейн.—Мы получаем большое удовольствие от турнира и не хотим ехать домой. Приятно также, что наши семьи приехали сюда и можно видеться с ними после матчей. Какая у нас теперь цель? Максимальная. Мы хотим выиграть кубок.

Что касается шведов, то они и так добились огромного достижения. Никто не ожидал увидеть их в четвертьфинале. Даже когда скандинавы вышли из группы, в 1/8 финала многие эксперты ставили на победу Швейцарии. Но команда Янне Андерссона пробилась в следующую стадию. К сожалению для ярких шведских болельщиков, сил на Англию их сборной не хватило.

—Каждый игрок Швеции должен получить «Золотой мяч» после такого чемпионата мира. То, чего они добились, будут помнить вечно. Спасибо за шоу,—написал на своей странице в «Твиттер» Златан Ибрагимович, приехавший в Россию в качестве эксперта.

Довольным остался и капитан шведской сборной Андреас Гранквист, который последние несколько лет провел в «Краснодаре». По его словам, чемпионат мира в России организован фантастически.

—Никто не ждал, что мы пройдем так далеко. Но нам это удалось, и мы безумно счастливы,—сказал Гранквист.—Это был грандиозный турнир. Чемпионат мира в России организован фантастически. Я не преувеличиваю. Мы тренировались в замечательных условиях в Геленджике. Все стадионы в России просто супер! Я провел немало лет в этой стране и знаю, о чем говорю.

В восторге от организации чемпионата мира остался еще один игрок шведской сборной—хорошо знакомый нам Виктор Классон.

—Россия проделала великолепную работу перед турниром,—заявил футболист «Краснодара».—Все очень быстро, четко. И все это благодаря России. Это было незабываемо.

ПРОРЫВ

«Красные дьяволы» продолжают борьбу за титул

БЕЛЬГИЙЦЫ В ШОКОЛАДЕ

Илья Соболев

СБОРНАЯ Бельгии уже как минимум повторила свой лучший результат на чемпионатах мира. На первенстве планеты в 1986 году «красные дьяволы» были четвертыми. Теперь, обыграв в матче 1/4 финала на «Казань Арене» бразильцев—2:1, бельгийцы имеют все шансы превзойти своих предшественников.

Нынешнее поколение сборной Бельгии считается «золотым». А как еще его называть, если оно дало таких звезд, как Кевин Де Брейне, Эден Азар, Ромелу Лукаку, Тибо Куртуа и многих других игроков с чуть менее звучными именами. От этих парней ждали прорыва уже четыре года назад на чемпионате мира в Бразилии, но тогда бельгийской молодежи не хватило опыта и более изощренного тренера. Марк Вильмотс, руливший на тот момент «дьяволами», так и не смог сколотить из имевшихся у него под рукой вундеркиндов настоящую банду.

Зато это удалось нынешнему наставнику сборной Бельгии Роберто Мартинесу. За два года его работы бельгийцы проиграли лишь однажды, уступив в товарищеском матче, ставшем дебютным для специалиста, испанцам—0:2. Зато потом последовала выдающаяся серия из 24 игр без поражений, которая продолжается уже здесь на ЧМ-2018.

Мартинес в отличие от своего предшественника сумел привить подопечным тактическую гибкость. Но это нисколько не мешает футболистам реализовывать свой космический потенциал. Не случайно именно сборная Бельгии после четвертьфинальной стадии является самой результативной командой турнира с 14 забитыми мячами.

РИА НОВОСТИ

На чемпионате мира лидер сборной Бразилии Неймар больше запомнился своими симуляциями.

Однако, пожалуй, главная заслуга Мартинеса в том, что из довольно-таки разношерстной группы людей ему удалось создать объединенный одной идеей коллектив. Хотя это не так просто в сборной, представляющей страну, где сразу три государственных языка. Говорят, были времена, когда командные собрания проводились отдельно для тех, кто изъясняется на французском, нидерландском и немецком. В нынешней сборной такой проблемы нет: все общаются между собой на английском. И не просто так в раздевалке «красных дьяволов» висит нечто вроде стенгазеты с изображением турнирного пути команды под заголовком «Одна команда—одна мечта».

Ключевой проверкой сплоченности бельгийцев стал четвертьфинальный матч против Бразилии, особенно его второй тайм, когда пентакампеоны ураганом обрушились на соперника.

—Было очень тяжело,—не лукавил после игры Де Брейне.—В эти минуты проверялся наш характер. Мы показали миру, на что способны.

В тон своему игроку высказался и Мартинес.

—Сегодня я самый счастливый человек на планете. Это была игра не тактики, а игра от сердца, игра веры,—подчеркнул специалист.

Что касается сборной Бразилии, «селесао», как называют команду на родине, вот уже четвертый турнир планетарного масштаба заканчивает без медалей. Хотя в России подопечные Тите изначально фигурировали в качестве главного фаворита. Тем не менее, несмотря на неудачный результат, Тите предложен новый контракт на четыре года.

Реверанс от Инфантино

1 Как президент ФИФА, во время подготовки вы работали в очень тесном контакте с российскими властями. Несколько раз встречались с президентом Путиным. Будет справедливо сказать, что подготовка к этому чемпионату мира проходила под его личным патронажем. Как это отразилось на подготовке, как это помогло организовать чемпионат?

ДЖАННИ ИНФАНТИНО: Участие президента и всего правительства было очень важным для успешного проведения этого соревнования. Я еще никогда не видел такого ответственного отношения сверху донизу, на всех уровнях, такого стремления добиться того, чтобы это был успешный чемпионат. То есть было не так, как обычно бывает, когда идут приказы сверху вниз. Мы встречались с вашим президентом несколько раз. Конечно, мы обсуждали организационные вопросы. На чемпионат приехали 3 миллиона болельщиков. Стадионы заполнены на 98 процентов. Это стало возможным только потому, что все было проработано до мельчайших деталей. И во многом это благодаря превосходной работе президента Путина. Когда все только начиналось, он, быть может, был еще не таким большим любителем футбола, по сравнению с некоторыми другими видами спорта. Я слышал об этом. Но сейчас он по-настоящему заразился футболом, как и вся Россия.

Организовать международное соревнование такого масштаба, такой фантастический турнир—это непростая задача. Работа для очень профессиональной команды. Вашей команды—ФИФА. Это ваш личный вклад и ваших коллег. Не могли бы рассказать обо всей «кухне» подготовки? Сколько человек приехали с вами, чтобы помочь российскому Оргкомитету. Как выглядит эта работа изнутри?

ДЖАННИ ИНФАНТИНО: Я бы не хотел, естественно, раскрывать все секреты и рассказывать обо всем.

Быть может, Оргкомитет в Катаре услышит эти секреты и воспользуется ими.

ДЖАННИ ИНФАНТИНО: У нас еще будет с ними беседа. Они тоже приехали на чемпионат. Конечно, в подготовке такого соревнования участвовали тысячи человек. Все продумывалось до мельчайших деталей. И местный Оргкомитет за последние несколько лет очень много и эффективно работал. Работу ФИФА тоже можно оценить на «отлично». Залог такого успеха, конечно же, это коллективная, командная работа правительства, местного Оргкомитета, ФИФА, волонтеров, которые делают свое дело подчас незаметно. А также это СМИ, журналисты, компании, обеспечивающие питание. Все должно функционировать безупречно. Как единый механизм. Потому что все взаимосвязано, одно зависит от другого. Это не только организация матча на стадионе. Это мелочи. Организация такого события, как чемпионат мира по футболу, на который приезжают несколько миллионов болельщиков со всего мира, означает, что должен быть проработан каждый аспект. Будь то аэропорты или железнодорожные вокзалы, города, стадионы по всей стране. И такая организация возможна только в результате сотрудничества, подготовки и профессиональных действий сверху донизу, на всех уровнях.

Акцент

> Джанни Инфантино: Россия—это одна из крупнейших футбольных стран в мире

Во время поездок по России вы встречаетесь со многими россиянами: волонтерами, болельщиками, простыми людьми, не только представителями властей. Что вы можете сказать о россиянах?

ДЖАННИ ИНФАНТИНО: Это фантастика! Я могу это сказать точно. Но это не субъективное мнение, дело не в том, что я президент ФИФА, и можно подумать, что по этой причине все ко мне относятся хорошо. По выражению лиц людей понимаешь, что они очень открыты и гостеприимны. Ведут себя, как обычно ведут себя люди, которые участвуют в празднике и хотят веселиться, как все, и получать удовольствие от футбола. И это тот имидж, который мы хотим, чтобы был у футбола. И это и образ России тоже. Она полностью вписывается в него. Кто-то говорил, что здесь есть насилие, дискриминации, еще какие-то плохие вещи. Но тут нет ничего подобного. В реальности все совсем иначе. Кто-то считал, что Россия—не футбольная страна. Но, судя по последним событиям на этом чемпионате мира, Россия это одна из крупнейших футбольных стран в мире и не только на футбольном поле, но и за его пределами.

Как вы думаете, изменит ли этот чемпионат мира мнение других стран, особенно на Западе, о России?

ДЖАННИ ИНФАНТИНО: Конечно. Несомненно, так и будет. Многие десятилетия нам напоминали разные подробности о России, но мы не должны вспоминать прошлое, мы должны смотреть вперед. Когда мы приехали сюда и увидели все. Говорю не только о себе, а о сотнях тысяч людей со всего мира, приехавших в Россию и празднующих победы своих сборных на Красной площади и в других местах в майках своих национальных команд. Все вместе, вместе с россиянами. Вот это и есть настоящая Россия, а не та Россия, которую нам изображают некоторые и хотят, чтобы мы этому верили. Вот Россия, та, которую мы видим сами,—открытая и гостеприимная страна, с многомиллионным населением, которое живет так же, как и в любой другой части мира, и эти миллионы демонстрируют, как они рады видеть у себя весь мир.

На конгрессе ФИФА, который прошел в Москве накануне открытия чемпионата мира, вы сообщили о своем намерении вновь баллотироваться на пост президента ФИФА. Думаю, миллионы российских болельщиков будут поддерживать вашу кандидатуру.

ДЖАННИ ИНФАНТИНО: (По-русски.) Спасибо.

И каковы ваши основные посылы, обещания любителям футбола, футбольному миру, к людям более чем в двухстах странах? Что вы лично можете сказать как президент ФИФА?

ДЖАННИ ИНФАНТИНО: Что я один из них. Что я один из этой многомиллионной массы людей, которые испытывают страсть, эмоции и чувства к футболу, этому замечательному виду спорта. И, как они, эти миллионы людей во всем мире, я живу футболом, я не только слежу за играми, я живу футболом снаружи и изнутри. И вот именно на этом нам нужно сосредоточить свои усилия в ФИФА. Вот что нужно делать—развивать футбол на всех континентах, во всем мире, делать инвестиции в футбол для мальчишек и девчонок. Дайте мяч, вот такой, как этот, мальчишке или девчонке на улице, в любом уголке мира, и на их лицах появится улыбка, их глаза загорятся. Вот это наша цель. Вот, что мы должны делать—верить в это. Верить в ценности футбола, спорта и развивать и поддерживать их далее с большой любовью, страстью и энергией.

REUTERS

Джанни Инфантино подтвердил, что собирается вновь баллотироваться на пост президента ФИФА.